臺灣日日新報 夕刊 第一万三千三百五十八號 昭和十二年十二月十八日（日曜日）

官憲の不法行爲頻々
ソ聯に對し嚴重抗議
責任ある回答を要求

【東京十八日發同盟】外務省はソ聯在留邦人に對するソ聯官憲の數々たる不法行爲に關し十八日の駐ソ大使館発電の如き覺書を擧げ之が是正を強調し至當措置ある回答を期待する旨申入れた

一、在哈爾濱領事館員、邦人會議メニ關スル件

一は本年一月四日哈爾濱市中において同地ら一商人より割賦を以て買入れたるソ連製ミシンをそれ以上拭ひ難き言掛りをつけ之を取上げたるが如きは從來ソ聯官憲の取つたる處置に照らしても全く不當なるものなり

二、本年五月十九日北樺太に於ける邦人漁業者の爲め割引せられ居たる漁業權の內容變更に關し北樺太漁業株式會社代表者ピヨートル・ニコラエヴィチ・ポポフ氏と同社マッチ能太支店主任川崎榮太郎氏との間に締結せられ昭和十二年七月十五日ソ連邦漁業人民委員部より認可せられたる契約書の內容は邦人漁業者に取つては極めて不利なるものなるに拘らず同契約書は同年七月十五日在ア港外交官團に對し秘密裡に提示せられたるのみにて未だ何等の公式通告に接せざるものなり

三、北樺太石炭ガタングリシ炭坑買收問題は十一月十九日ノーグリン內務人民委員部員の手に初業せられたる石炭につき在ア港外交代表者が國際慣例に依るものなる旨抗議したるに對しソ聯官憲は右抗議を無視し一方的に右石炭を積取りたるが如き不當極まるものなり

四、ソ聯官憲は邦人漁業者に對し屢々不當に拘引を行ひ或は拘留中虐待を加へたるが如き事例多數あり

五、ソ聯官憲は邦人漁業者に對し屢々不當に拘引を行ひ或は拘留中虐待を加へたるが如き事例多數あり

六、ソ聯官憲は邦人漁業者に對し屢々不當に拘引を行ひ或は拘留中虐待を加へたるが如き事例多數あり

七、ソ聯官憲は邦人漁業者に對し屢々不當に拘引を行ひ或は拘留中虐待を加へたるが如き事例多數あり

八、ソ聯官憲は邦人漁業者に對し屢々不當に拘引を行ひ或は拘留中虐待を加へたるが如き事例多數あり

九、ソ聯官憲は邦人漁業者に對し屢々不當に拘引を行ひ或は拘留中虐待を加へたるが如き事例多數あり

十、ソ聯官憲は邦人漁業者に對し屢々不當に拘引を行ひ或は拘留中虐待を加へたるが如き事例多數あり

十一、ソ聯官憲は邦人漁業者に對し屢々不當に拘引を行ひ或は拘留中虐待を加へたるが如き事例多數あり

十二、ソ聯官憲は邦人漁業者に對し屢々不當に拘引を行ひ或は拘留中虐待を加へたるが如き事例多數あり

十三、ソ聯官憲は邦人漁業者に對し屢々不當に拘引を行ひ或は拘留中虐待を加へたるが如き事例多數あり

十四、ソ聯官憲は邦人漁業者に對し屢々不當に拘引を行ひ或は拘留中虐待を加へたるが如き事例多數あり

十五、ソ聯官憲は邦人漁業者に對し屢々不當に拘引を行ひ或は拘留中虐待を加へたるが如き事例多數あり

十六、ソ聯官憲は邦人漁業者に對し屢々不當に拘引を行ひ或は拘留中虐待を加へたるが如き事例多數あり

十七、ソ聯官憲は邦人漁業者に對し屢々不當に拘引を行ひ或は拘留中虐待を加へたるが如き事例多數あり

十八、ソ聯官憲は邦人漁業者に對し屢々不當に拘引を行ひ或は拘留中虐待を加へたるが如き事例多數あり

十九、ソ聯官憲は邦人漁業者に對し屢々不當に拘引を行ひ或は拘留中虐待を加へたるが如き事例多數あり

二十、ソ聯官憲は邦人漁業者に對し屢々不當に拘引を行ひ或は拘留中虐待を加へたるが如き事例多數あり

二十一、ソ聯官憲は邦人漁業者に對し屢々不當に拘引を行ひ或は拘留中虐待を加へたるが如き事例多數あり

二十二、ソ聯官憲は邦人漁業者に對し屢々不當に拘引を行ひ或は拘留中虐待を加へたるが如き事例多數あり

二十三、ソ聯官憲は邦人漁業者に對し屢々不當に拘引を行ひ或は拘留中虐待を加へたるが如き事例多數あり

二十四、ソ聯官憲は邦人漁業者に對し屢々不當に拘引を行ひ或は拘留中虐待を加へたるが如き事例多數あり

二十五、ソ聯官憲は邦人漁業者に對し屢々不當に拘引を行ひ或は拘留中虐待を加へたるが如き事例多數あり

二十六、ソ聯官憲は邦人漁業者に對し屢々不當に拘引を行ひ或は拘留中虐待を加へたるが如き事例多數あり

二十七、ソ聯官憲は邦人漁業者に對し屢々不當に拘引を行ひ或は拘留中虐待を加へたるが如き事例多數あり

二十八、ソ聯官憲は邦人漁業者に對し屢々不當に拘引を行ひ或は拘留中虐待を加へたるが如き事例多數あり

二十九、ソ聯官憲は邦人漁業者に對し屢々不當に拘引を行ひ或は拘留中虐待を加へたるが如き事例多數あり

三十、ソ聯官憲は邦人漁業者に對し屢々不當に拘引を行ひ或は拘留中虐待を加へたるが如き事例多數あり

三十一、ソ聯官憲は邦人漁業者に對し屢々不當に拘引を行ひ或は拘留中虐待を加へたるが如き事例多數あり

三十二、ソ聯官憲は邦人漁業者に對し屢々不當に拘引を行ひ或は拘留中虐待を加へたるが如き事例多數あり

三十三、ソ聯官憲は邦人漁業者に對し屢々不當に拘引を行ひ或は拘留中虐待を加へたるが如き事例多數あり

三十四、ソ聯官憲は邦人漁業者に對し屢々不當に拘引を行ひ或は拘留中虐待を加へたるが如き事例多數あり

三十五、ソ聯官憲は邦人漁業者に對し屢々不當に拘引を行ひ或は拘留中虐待を加へたるが如き事例多數あり

三十六、ソ聯官憲は邦人漁業者に對し屢々不當に拘引を行ひ或は拘留中虐待を加へたるが如き事例多數あり

三十七、ソ聯官憲は邦人漁業者に對し屢々不當に拘引を行ひ或は拘留中虐待を加へたるが如き事例多數あり

三十八、ソ聯官憲は邦人漁業者に對し屢々不當に拘引を行ひ或は拘留中虐待を加へたるが如き事例多數あり

三十九、ソ聯官憲は邦人漁業者に對し屢々不當に拘引を行ひ或は拘留中虐待を加へたるが如き事例多數あり

四十、ソ聯官憲は邦人漁業者に對し屢々不當に拘引を行ひ或は拘留中虐待を加へたるが如き事例多數あり

四十一、ソ聯官憲は邦人漁業者に對し屢々不當に拘引を行ひ或は拘留中虐待を加へたるが如き事例多數あり

四十二、ソ聯官憲は邦人漁業者に對し屢々不當に拘引を行ひ或は拘留中虐待を加へたるが如き事例多數あり

四十三、ソ聯官憲は邦人漁業者に對し屢々不當に拘引を行ひ或は拘留中虐待を加へたるが如き事例多數あり

四十四、ソ聯官憲は邦人漁業者に對し屢々不當に拘引を行ひ或は拘留中虐待を加へたるが如き事例多數あり

四十五、ソ聯官憲は邦人漁業者に對し屢々不當に拘引を行ひ或は拘留中虐待を加へたるが如き事例多數あり

四十六、ソ聯官憲は邦人漁業者に對し屢々不當に拘引を行ひ或は拘留中虐待を加へたるが如き事例多數あり

四十七、ソ聯官憲は邦人漁業者に對し屢々不當に拘引を行ひ或は拘留中虐待を加へたるが如き事例多數あり

四十八、ソ聯官憲は邦人漁業者に對し屢々不當に拘引を行ひ或は拘留中虐待を加へたるが如き事例多數あり

四十九、ソ聯官憲は邦人漁業者に對し屢々不當に拘引を行ひ或は拘留中虐待を加へたるが如き事例多數あり

五十、ソ聯官憲は邦人漁業者に對し屢々不當に拘引を行ひ或は拘留中虐待を加へたるが如き事例多數あり

五十一、ソ聯官憲は邦人漁業者に對し屢々不當に拘引を行ひ或は拘留中虐待を加へたるが如き事例多數あり

五十二、ソ聯官憲は邦人漁業者に對し屢々不當に拘引を行ひ或は拘留中虐待を加へたるが如き事例多數あり

五十三、ソ聯官憲は邦人漁業者に對し屢々不當に拘引を行ひ或は拘留中虐待を加へたるが如き事例多數あり

五十四、ソ聯官憲は邦人漁業者に對し屢々不當に拘引を行ひ或は拘留中虐待を加へたるが如き事例多數あり

五十五、ソ聯官憲は邦人漁業者に對し屢々不當に拘引を行ひ或は拘留中虐待を加へたるが如き事例多數あり

五十六、ソ聯官憲は邦人漁業者に對し屢々不當に拘引を行ひ或は拘留中虐待を加へたるが如き事例多數あり

五十七、ソ聯官憲は邦人漁業者に對し屢々不當に拘引を行ひ或は拘留中虐待を加へたるが如き事例多數あり

五十八、ソ聯官憲は邦人漁業者に對し屢々不當に拘引を行ひ或は拘留中虐待を加へたるが如き事例多數あり

五十九、ソ聯官憲は邦人漁業者に對し屢々不當に拘引を行ひ或は拘留中虐待を加へたるが如き事例多數あり

六十、ソ聯官憲は邦人漁業者に對し屢々不當に拘引を行ひ或は拘留中虐待を加へたるが如き事例多數あり

六十一、ソ聯官憲は邦人漁業者に對し屢々不當に拘引を行ひ或は拘留中虐待を加へたるが如き事例多數あり

六十二、ソ聯官憲は邦人漁業者に對し屢々不當に拘引を行ひ或は拘留中虐待を加へたるが如き事例多數あり

六十三、ソ聯官憲は邦人漁業者に對し屢々不當に拘引を行ひ或は拘留中虐待を加へたるが如き事例多數あり

六十四、ソ聯官憲は邦人漁業者に對し屢々不當に拘引を行ひ或は拘留中虐待を加へたるが如き事例多數あり

六十五、ソ聯官憲は邦人漁業者に對し屢々不當に拘引を行ひ或は拘留中虐待を加へたるが如き事例多數あり

六十六、ソ聯官憲は邦人漁業者に對し屢々不當に拘引を行ひ或は拘留中虐待を加へたるが如き事例多數あり

六十七、ソ聯官憲は邦人漁業者に對し屢々不當に拘引を行ひ或は拘留中虐待を加へたるが如き事例多數あり

六十八、ソ聯官憲は邦人漁業者に對し屢々不當に拘引を行ひ或は拘留中虐待を加へたるが如き事例多數あり

六十九、ソ聯官憲は邦人漁業者に對し屢々不當に拘引を行ひ或は拘留中虐待を加へたるが如き事例多數あり

七十、ソ聯官憲は邦人漁業者に對し屢々不當に拘引を行ひ或は拘留中虐待を加へたるが如き事例多數あり

七十一、ソ聯官憲は邦人漁業者に對し屢々不當に拘引を行ひ或は拘留中虐待を加へたるが如き事例多數あり

七十二、ソ聯官憲は邦人漁業者に對し屢々不當に拘引を行ひ或は拘留中虐待を加へたるが如き事例多數あり

七十三、ソ聯官憲は邦人漁業者に對し屢々不當に拘引を行ひ或は拘留中虐待を加へたるが如き事例多數あり

七十四、ソ聯官憲は邦人漁業者に對し屢々不當に拘引を行ひ或は拘留中虐待を加へたるが如き事例多數あり

七十五、ソ聯官憲は邦人漁業者に對し屢々不當に拘引を行ひ或は拘留中虐待を加へたるが如き事例多數あり

七十六、ソ聯官憲は邦人漁業者に對し屢々不當に拘引を行ひ或は拘留中虐待を加へたるが如き事例多數あり

七十七、ソ聯官憲は邦人漁業者に對し屢々不當に拘引を行ひ或は拘留中虐待を加へたるが如き事例多數あり

七十八、ソ聯官憲は邦人漁業者に對し屢々不當に拘引を行ひ或は拘留中虐待を加へたるが如き事例多數あり

七十九、ソ聯官憲は邦人漁業者に對し屢々不當に拘引を行ひ或は拘留中虐待を加へたるが如き事例多數あり

八十、ソ聯官憲は邦人漁業者に對し屢々不當に拘引を行ひ或は拘留中虐待を加へたるが如き事例多數あり

八十一、ソ聯官憲は邦人漁業者に對し屢々不當に拘引を行ひ或は拘留中虐待を加へたるが如き事例多數あり

八十二、ソ聯官憲は邦人漁業者に對し屢々不當に拘引を行ひ或は拘留中虐待を加へたるが如き事例多數あり

八十三、ソ聯官憲は邦人漁業者に對し屢々不當に拘引を行ひ或は拘留中虐待を加へたるが如き事例多數あり

八十四、ソ聯官憲は邦人漁業者に對し屢々不當に拘引を行ひ或は拘留中虐待を加へたるが如き事例多數あり

八十五、ソ聯官憲は邦人漁業者に對し屢々不當に拘引を行ひ或は拘留中虐待を加へたるが如き事例多數あり

八十六、ソ聯官憲は邦人漁業者に對し屢々不當に拘引を行ひ或は拘留中虐待を加へたるが如き事例多數あり

八十七、ソ聯官憲は邦人漁業者に對し屢々不當に拘引を行ひ或は拘留中虐待を加へたるが如き事例多數あり

八十八、ソ聯官憲は邦人漁業者に對し屢々不當に拘引を行ひ或は拘留中虐待を加へたるが如き事例多數あり

八十九、ソ聯官憲は邦人漁業者に對し屢々不當に拘引を行ひ或は拘留中虐待を加へたるが如き事例多數あり

九十、ソ聯官憲は邦人漁業者に對し屢々不當に拘引を行ひ或は拘留中虐待を加へたるが如き事例多數あり

九十一、ソ聯官憲は邦人漁業者に對し屢々不當に拘引を行ひ或は拘留中虐待を加へたるが如き事例多數あり

九十二、ソ聯官憲は邦人漁業者に對し屢々不當に拘引を行ひ或は拘留中虐待を加へたるが如き事例多數あり

九十三、ソ聯官憲は邦人漁業者に對し屢々不當に拘引を行ひ或は拘留中虐待を加へたるが如き事例多數あり

九十四、ソ聯官憲は邦人漁業者に對し屢々不當に拘引を行ひ或は拘留中虐待を加へたるが如き事例多數あり

九十五、ソ聯官憲は邦人漁業者に對し屢々不當に拘引を行ひ或は拘留中虐待を加へたるが如き事例多數あり

九十六、ソ聯官憲は邦人漁業者に對し屢々不當に拘引を行ひ或は拘留中虐待を加へたるが如き事例多數あり

九十七、ソ聯官憲は邦人漁業者に對し屢々不當に拘引を行ひ或は拘留中虐待を加へたるが如き事例多數あり

九十八、ソ聯官憲は邦人漁業者に對し屢々不當に拘引を行ひ或は拘留中虐待を加へたるが如き事例多數あり

九十九、ソ聯官憲は邦人漁業者に對し屢々不當に拘引を行ひ或は拘留中虐待を加へたるが如き事例多數あり

百、ソ聯官憲は邦人漁業者に對し屢々不當に拘引を行ひ或は拘留中虐待を加へたるが如き事例多數あり

百一、ソ聯官憲は邦人漁業者に對し屢々不當に拘引を行ひ或は拘留中虐待を加へたるが如き事例多數あり

百二、ソ聯官憲は邦人漁業者に對し屢々不當に拘引を行ひ或は拘留中虐待を加へたるが如き事例多數あり

百三、ソ聯官憲は邦人漁業者に對し屢々不當に拘引を行ひ或は拘留中虐待を加へたるが如き事例多數あり

百四、ソ聯官憲は邦人漁業者に對し屢々不當に拘引を行ひ或は拘留中虐待を加へたるが如き事例多數あり

百五、ソ聯官憲は邦人漁業者に對し屢々不當に拘引を行ひ或は拘留中虐待を加へたるが如き事例多數あり

百六、ソ聯官憲は邦人漁業者に對し屢々不當に拘引を行ひ或は拘留中虐待を加へたるが如き事例多數あり

百七、ソ聯官憲は邦人漁業者に對し屢々不當に拘引を行ひ或は拘留中虐待を加へたるが如き事例多數あり

百八、ソ聯官憲は邦人漁業者に對し屢々不當に拘引を行ひ或は拘留中虐待を加へたるが如き事例多數あり

百九、ソ聯官憲は邦人漁業者に對し屢々不當に拘引を行ひ或は拘留中虐待を加へたるが如き事例多數あり

百十、ソ聯官憲は邦人漁業者に對し屢々不當に拘引を行ひ或は拘留中虐待を加へたるが如き事例多數あり

百十一、ソ聯官憲は邦人漁業者に對し屢々不當に拘引を行ひ或は拘留中虐待を加へたるが如き事例多數あり

百十二、ソ聯官憲は邦人漁業者に對し屢々不當に拘引を行ひ或は拘留中虐待を加へたるが如き事例多數あり

百十三、ソ聯官憲は邦人漁業者に對し屢々不當に拘引を行ひ或は拘留中虐待を加へたるが如き事例多數あり

百十四、ソ聯官憲は邦人漁業者に對し屢々不當に拘引を行ひ或は拘留中虐待を加へたるが如き事例多數あり

百十五、ソ聯官憲は邦人漁業者に對し屢々不當に拘引を行ひ或は拘留中虐待を加へたるが如き事例多數あり

百十六、ソ聯官憲は邦人漁業者に對し屢々不當に拘引を行ひ或は拘留中虐待を加へたるが如き事例多數あり

百十七、ソ聯官憲は邦人漁業者に對し屢々不當に拘引を行ひ或は拘留中虐待を加へたるが如き事例多數あり

百十八、ソ聯官憲は邦人漁業者に對し屢々不當に拘引を行ひ或は拘留中虐待を加へたるが如き事例多數あり

百十九、ソ聯官憲は邦人漁業者に對し屢々不當に拘引を行ひ或は拘留中虐待を加へたるが如き事例多數あり

百二十、ソ聯官憲は邦人漁業者に對し屢々不當に拘引を行ひ或は拘留中虐待を加へたるが如き事例多數あり

百二十一、ソ聯官憲は邦人漁業者に對し屢々不當に拘引を行ひ或は拘留中虐待を加へたるが如き事例多數あり

百二十二、ソ聯官憲は邦人漁業者に對し屢々不當に拘引を行ひ或は拘留中虐待を加へたるが如き事例多數あり

百二十三、ソ聯官憲は邦人漁業者に對し屢々不當に拘引を行ひ或は拘留中虐待を加へたるが如き事例多數あり

百二十四、ソ聯官憲は邦人漁業者に對し屢々不當に拘引を行ひ或は拘留中虐待を加へたるが如き事例多數あり

百二十五、ソ聯官憲は邦人漁業者に對し屢々不當に拘引を行ひ或は拘留中虐待を加へたるが如き事例多數あり

百二十六、ソ聯官憲は邦人漁業者に對し屢々不當に拘引を行ひ或は拘留中虐待を加へたるが如き事例多數あり

百二十七、ソ聯官憲は邦人漁業者に對し屢々不當に拘引を行ひ或は拘留中虐待を加へたるが如き事例多數あり

百二十八、ソ聯官憲は邦人漁業者に對し屢々不當に拘引を行ひ或は拘留中虐待を加へたるが如き事例多數あり

百二十九、ソ聯官憲は邦人漁業者に對し屢々不當に拘引を行ひ或は拘留中虐待を加へたるが如き事例多數あり

百三十、ソ聯官憲は邦人漁業者に對し屢々不當に拘引を行ひ或は拘留中虐待を加へたるが如き事例多數あり

百三十一、ソ聯官憲は邦人漁業者に對し屢々不當に拘引を行ひ或は拘留中虐待を加へたるが如き事例多數あり

百三十二、ソ聯官憲は邦人漁業者に對し屢々不當に拘引を行ひ或は拘留中虐待を加へたるが如き事例多數あり

百三十三、ソ聯官憲は邦人漁業者に對し屢々不當に拘引を行ひ或は拘留中虐待を加へたるが如き事例多數あり

百三十四、ソ聯官憲は邦人漁業者に對し屢々不當に拘引を行ひ或は拘留中虐待を加へたるが如き事例多數あり

百三十五、ソ聯官憲は邦人漁業者に對し屢々不當に拘引を行ひ或は拘留中虐待を加へたるが如き事例多數あり

百三十六、ソ聯官憲は邦人漁業者に對し屢々不當に拘引を行ひ或は拘留中虐待を加へたるが如き事例多數あり

百三十七、ソ聯官憲は邦人漁業者に對し屢々不當に拘引を行ひ或は拘留中虐待を加へたるが如き事例多數あり

百三十八、ソ聯官憲は邦人漁業者に對し屢々不當に拘引を行ひ或は拘留中虐待を加へたるが如き事例多數あり

百三十九、ソ聯官憲は邦人漁業者に對し屢々不當に拘引を行ひ或は拘留中虐待を加へたるが如き事例多數あり

百四十、ソ聯官憲は邦人漁業者に對し屢々不當に拘引を行ひ或は拘留中虐待を加へたるが如き事例多數あり

百四十一、ソ聯官憲は邦人漁業者に對し屢々不當に拘引を行ひ或は拘留中虐待を加へたるが如き事例多數あり

百四十二、ソ聯官憲は邦人漁業者に對し屢々不當に拘引を行ひ或は拘留中虐待を加へたるが如き事例多數あり

百四十三、ソ聯官憲は邦人漁業者に對し屢々不當に拘引を行ひ或は拘留中虐待を加へたるが如き事例多數あり

百四十四、ソ聯官憲は邦人漁業者に對し屢々不當に拘引を行ひ或は拘留中虐待を加へたるが如き事例多數あり

百四十五、ソ聯官憲は邦人漁業者に對し屢々不當に拘引を行ひ或は拘留中虐待を加へたるが如き事例多數あり

百四十六、ソ聯官憲は邦人漁業者に對し屢々不當に拘引を行ひ或は拘留中虐待を加へたるが如き事例多數あり

百四十七、ソ聯官憲は邦人漁業者に對し屢々不當に拘引を行ひ或は拘留中虐待を加へたるが如き事例多數あり

百四十八、ソ聯官憲は邦人漁業者に對し屢々不當に拘引を行ひ或は拘留中虐待を加へたるが如き事例多數あり

百四十九、ソ聯官憲は邦人漁業者に對し屢々不當に拘引を行ひ或は拘留中虐待を加へたるが如き事例多數あり

百五十、ソ聯官憲は邦人漁業者に對し屢々不當に拘引を行ひ或は拘留中虐待を加へたるが如き事例多數あり

百五十一、ソ聯官憲は邦人漁業者に對し屢々不當に拘引を行ひ或は拘留中虐待を加へたるが如き事例多數あり

百五十二、ソ聯官憲は邦人漁業者に對し屢々不當に拘引を行ひ或は拘留中虐待を加へたるが如き事例多數あり

百五十三、ソ聯官憲は邦人漁業者に對し屢々不當に拘引を行ひ或は拘留中虐待を加へたるが如き事例多數あり

百五十四、ソ聯官憲は邦人漁業者に對し屢々不當に拘引を行ひ或は拘留中虐待を加へたるが如き事例多數あり

百五十五、ソ聯官憲は邦人漁業者に對し屢々不當に拘引を行ひ或は拘留中虐待を加へたるが如き事例多數あり

百五十六、ソ聯官憲は邦人漁業者に對し屢々不當に拘引を行ひ或は拘留中虐待を加へたるが如き事例多數あり

百五十七、ソ聯官憲は邦人漁業者に對し屢々不當に拘引を行ひ或は拘留中虐待を加へたるが如き事例多數あり

百五十八、ソ聯官憲は邦人漁業者に對し屢々不當に拘引を行ひ或は拘留中虐待を加へたるが如き事例多數あり

百五十九、ソ聯官憲は邦人漁業者に對し屢々不當に拘引を行ひ或は拘留中虐待を加へたるが如き事例多數あり

百六十、ソ聯官憲は邦人漁業者に對し屢々不當に拘引を行ひ或は拘留中虐待を加へたるが如き事例多數あり

百六十一、ソ聯官憲は邦人漁業者に對し屢々不當に拘引を行ひ或は拘留中虐待を加へたるが如き事例多數あり

百六十二、ソ聯官憲は邦人漁業者に對し屢々不當に拘引を行ひ或は拘留中虐待を加へたるが如き事例多數あり

百六十三、ソ聯官憲は邦人漁業者に對し屢々不當に拘引を行ひ或は拘留中虐待を加へたるが如き事例多數あり

百六十四、ソ聯官憲は邦人漁業者に對し屢々不當に拘引を行ひ或は拘留中虐待を加へたるが如き事例多數あり

百六十五、ソ聯官憲は邦人漁業者に對し屢々不當に拘引を行ひ或は拘留中虐待を加へたるが如き事例多數あり

百六十六、ソ聯官憲は邦人漁業者に對し屢々不當に拘引を行ひ或は拘留中虐待を加へたるが如き事例多數あり

百六十七、ソ聯官憲は邦人漁業者に對し屢々不當に拘引を行ひ或は拘留中虐待を加へたるが如き事例多數あり

百六十八、ソ聯官憲は邦人漁業者に對し屢々不當に拘引を行ひ或は拘留中虐待を加へたるが如き事例多數あり

百六十九、ソ聯官憲は邦人漁業者に對し屢々不當に拘引を行ひ或は拘留中虐待を加へたるが如き事例多數あり

百七十、ソ聯官憲は邦人漁業者に對し屢々不當に拘引を行ひ或は拘留中虐待を加へたるが如き事例多數あり

百七十一、ソ聯官憲は邦人漁業者に對し屢々不當に拘引を行ひ或は拘留中虐待を加へたるが如き事例多數あり

百七十二、ソ聯官憲は邦人漁業者に對し屢々不當に拘引を行ひ或は拘留中虐待を加へたるが如き事例多數あり

百七十三、ソ聯官憲は邦人漁業者に對し屢々不當に拘引を行ひ或は拘留中虐待を加へたるが如き事例多數あり

百七十四、ソ聯官憲は邦人漁業者に對し屢々不當に拘引を行ひ或は拘留中虐待を加へたるが如き事例多數あり

百七十五、ソ聯官憲は邦人漁業者に對し屢々不當に拘引を行ひ或は拘留中虐待を加へたるが如き事例多數あり

百七十六、ソ聯官憲は邦人漁業者に對し屢々不當に拘引を行ひ或は拘留中虐待を加へたるが如き事例多數あり

百七十七、ソ聯官憲は邦人漁業者に對し屢々不當に拘引を行ひ或は拘留中虐待を加へたるが如き事例多數あり

百七十八、ソ聯官憲は邦人漁業者に對し屢々不當に拘引を行ひ或は拘留中虐待を加へたるが如き事例多數あり

百七十九、ソ聯官憲は邦人漁業者に對し屢々不當に拘引を行ひ或は拘留中虐待を加へたるが如き事例多數あり

百八十、ソ聯官憲は邦人漁業者に對し屢々不當に拘引を行ひ或は拘留中虐待を加へたるが如き事例多數あり

百八十一、ソ聯官憲は邦人漁業者に對し屢々不當に拘引を行ひ或は拘留中虐待を加へたるが如き事例多數あり

百八十二、ソ聯官憲は邦人漁業者に對し屢々不當に拘引を行ひ或は拘留中虐待を加へたるが如き事例多數あり

百八十三、ソ聯官憲は邦人漁業者に對し屢々不當に拘引を行ひ或は拘留中虐待を加へたるが如き事例多數あり

百八十四、ソ聯官憲は邦人漁業者に對し屢々不當に拘引を行ひ或は拘留中虐待を加へたるが如き事例多數あり

百八十五、ソ聯官憲は邦人漁業者に對し屢々不當に拘引を行ひ或は拘留中虐待を加へたるが如き事例多數あり

百八十六、ソ聯官憲は邦人漁業者に對し屢々不當に拘引を行ひ或は拘留中虐待を加へたるが如き事例多數あり

百八十七、ソ聯官憲は邦人漁業者に對し屢々不當に拘引を行ひ或は拘留中虐待を加へたるが如き事例多數あり

百八十八、ソ聯官憲は邦人漁業者に對し屢々不當に拘引を行ひ或は拘留中虐待を加へたるが如き事例多數あり

百八十九、ソ聯官憲は邦人漁業者に對し屢々不當に拘引を行ひ或は拘留中虐待を加へたるが如き事例多數あり

百九十、ソ聯官憲は邦人漁業者に對し屢々不當に拘引を行ひ或は拘留中虐待を加へたるが如き事例多數あり

百九十一、ソ聯官憲は邦人漁業者に對し屢々不當に拘引を行ひ或は拘留中虐待を加へたるが如き事例多數あり

百九十二、ソ聯官憲は邦人漁業者に對し屢々不當に拘引を行ひ或は拘留中虐待を加へたるが如き事例多數あり

百九十三、ソ聯官憲は邦人漁業者に對し屢々不當に拘引を行ひ或は拘留中虐待を加へたるが如き事例多數あり

百九十四、ソ聯官憲は邦人漁業者に對し屢々不當に拘引を行ひ或は拘留中虐待を加へたるが如き事例多數あり

百九十五、ソ聯官憲は邦人漁業者に對し屢々不當に拘引を行ひ或は拘留中虐待を加へたるが如き事例多數あり

百九十六、ソ聯官憲は邦人漁業者に對し屢々不當に拘引を行ひ或は拘留中虐待を加へたるが如き事例多數あり

百九十七、ソ聯官憲は邦人漁業者に對し屢々不當に拘引を行ひ或は拘留中虐待を加へたるが如き事例多數あり

百九十八、ソ聯官憲は邦人漁業者に對し屢々不當に拘引を行ひ或は拘留中虐待を加へたるが如き事例多數あり

百九十九、ソ聯官憲は邦人漁業者に對し屢々不當に拘引を行ひ或は拘留中虐待を加へたるが如き事例多數あり

二百、ソ聯官憲は邦人漁業者に對し屢々不當に拘引を行ひ或は拘留中虐待を加へたるが如き事例多數あり

二百一、ソ聯官憲は邦人漁業者に對し屢々不當に拘引を行ひ或は拘留中虐待を加へたるが如き事例多數あり

二百二、ソ聯官憲は邦人漁業者に對し屢々不當に拘引を行ひ或は拘留中虐待を加へたるが如き事例多數あり

二百三、ソ聯官憲は邦人漁業者に對し屢々不當に拘引を行ひ或は拘留中虐待を加へたるが如き事例多數あり

二百四、ソ聯官憲は邦人漁業者に對し屢々不當に拘引を行ひ或は拘留中虐待を加へたるが如き事例多數あり

二百五、ソ聯官憲は邦人漁業者に對し屢々不當に拘引を行ひ或は拘留中虐待を加へたるが如き事例多數あり

二百六、ソ聯官憲は邦人漁業者に對し屢々不當に拘引を行ひ或は拘留中虐待を加へたるが如き事例多數あり

二百七、ソ聯官憲は邦人漁業者に對し屢々不當に拘引を行ひ或は拘留中虐待を加へたるが如き事例多數あり

二百八、ソ聯官憲は邦人漁業者に對し屢々不當に拘引を行ひ或は拘留中虐待を加へたるが如き事例多數あり

二百九、ソ聯官憲は邦人漁業者に對し屢々不當に拘引を行ひ或は拘留中虐待を加へたるが如き事例多數あり

二百十、ソ聯官憲は邦人漁業者に對し屢々不當に拘引を行ひ或は拘留中虐待を加へたるが如き事例多數あり

二百十一、ソ聯官憲は邦人漁業者に對し屢々不當に拘引を行ひ或は拘留中虐待を加へたるが如き事例多數あり

二百十二、ソ聯官憲は邦人漁業者に對し屢々不當に拘引を行ひ或は拘留中虐待を加へたるが如き事例多數あり

二百十三、ソ聯官憲は邦人漁業者に對し屢々不當に拘引を行ひ或は拘留中虐待を加へたるが如き事例多數あり

二百十四、ソ聯官憲は邦人漁業者に對し屢々不當に拘引を行ひ或は拘留中虐待を加へたるが如き事例多數あり

二百十五、ソ聯官憲は邦人漁業者に對し屢々不當に拘引を行ひ或は拘留中虐待を加へたるが如き事例多數あり

二百十六、ソ聯官憲は邦人漁業者に對し屢々不當に拘引を行ひ或は拘留中虐待を加へたるが如き事例多數あり

二百十七、ソ聯官憲は邦人漁業者に對し屢々不當に拘引を行ひ或は拘留中虐待を加へたるが如き事例多數あり

二百十八、ソ聯官憲は邦人漁業者に對し屢々不當に拘引を行ひ或は拘留中虐待を加へたるが如き事例多數あり

二百十九、ソ聯官憲は邦人漁業者に對し屢々不當に拘引を行ひ或は拘留中虐待を加へたるが如き事例多數あり

二百二十、ソ聯官憲は邦人漁業者に對し屢々不當に拘引を行ひ或は拘留中虐待を加へたるが如き事例多數あり

二百二十一、ソ聯官憲は邦人漁業者に對し屢々不當に拘引を行ひ或は拘留中虐待を加へたるが如き事例多數あり

二百二十二、ソ聯官憲は邦人漁業者に對し屢々不當に拘引を行ひ或は拘留中虐待を加へたるが如き事例多數あり

二百二十三、ソ聯官憲は邦人漁業者に對し屢々不當に拘引を行ひ或は拘留中虐待を加へたるが如き事例多數あり

二百二十四、ソ聯官憲は邦人漁業者に對し屢々不當に拘引を行ひ或は拘留中虐待を加へたるが如き事例多數あり

二百二十五、ソ聯官憲は邦人漁業者に對し屢々不當に拘引を行ひ或は拘留中虐待を加へたるが如き事例多數あり

二百二十六、ソ聯官憲は邦人漁業者に對し屢々不當に拘引を行ひ或は拘留中虐待を加へたるが如き事例多數あり

二百二十七、ソ聯官憲は邦人漁業者に對し屢々不當に拘引を行ひ或は拘留中虐待を加へたるが如き事例多數あり

二百二十八、ソ聯官憲は邦人漁業者に對し屢々不當に拘引を行ひ或は拘留中虐待を加へたるが如き事例多數あり

二百二十九、ソ聯官憲は邦人漁業者に對し屢々不當に拘引を行ひ或は拘留中虐待を加へたるが如き事例多數あり

二百三十、ソ聯官憲は邦人漁業者に對し屢々不當に拘引を行ひ或は拘留中虐待を加へたるが如き事例多數あり

二百三十一、ソ聯官憲は邦人漁業者に對し屢々不當に拘引を行ひ或は拘留中虐待を加へたるが如き事例多數あり

二百三十二、ソ聯官憲は邦人漁業者に對し屢々不當に拘引を行ひ或は拘留中虐待を加へたるが如き事例多數あり

二百三十三、ソ聯官憲は邦人漁業者に對し屢々不當に拘引を行ひ或は拘留中虐待を加へたるが如き事例多數あり

二百三十四、ソ聯官憲は邦人漁業者に對し屢々不當に拘引を行ひ或は拘留中虐待を加へたるが如き事例多數あり

二百三十五、ソ聯官憲は邦人漁業者に對し屢々不當に拘引を行ひ或は拘留中虐待を加へたるが如き事例多數あり

二百三十六、ソ聯官憲は邦人漁業者に對し屢々不當に拘引を行ひ或は拘留中虐待を加へたるが如き事例多數あり

二百三十七、ソ聯官憲は邦人漁業者に對し屢々不當に拘引を行ひ或は拘留中虐待を加へたるが如き事例多數あり

二百三十八、ソ聯官憲は邦人漁業者に對し屢々不當に拘引を行ひ或は拘留中虐待を加へたるが如き事例多數あり

二百三十九、ソ聯官憲は邦人漁業者に對し屢々不當に拘引を行ひ或は拘留中虐待を加へたるが如き事例多數あり

二百四十、ソ聯官憲は邦人漁業者に對し屢々不當に拘引を行ひ或は拘留中虐待を加へたるが如き事例多數あり

二百四十一、ソ聯官憲は邦人漁業者に對し屢々不當に拘引を行ひ或は拘留中虐待を加へたるが如き事例多數あり

二百四十二、ソ聯官憲は邦人漁業者に對し屢々不當に拘引を行ひ或は拘留中虐待を加へたるが如き事例多數あり

二百四十三、ソ聯官憲は邦人漁業者に對し屢々不當に拘引を行ひ或は拘留中虐待を加へたるが如き事例多數あり

二百四十四、ソ聯官憲は邦人漁業者に對し屢々不當に拘引を行ひ或は拘留中虐待を加へたるが如き事例多數あり

二百四十五、ソ聯官憲は邦人漁業者に對し屢々不當に拘引を行ひ或は拘留中虐待を加へたるが如き事例多數あり

二百四十六、ソ聯官憲は邦人漁業者に對し屢々不當に拘引を行ひ或は拘留中虐待を加へたるが如き事例多數あり

二百四十七、ソ聯官憲は邦人漁業者に對し屢々不當に拘引を行ひ或は拘留中虐待を加へたるが如き事例多數あり

二百四十八、ソ聯官憲は邦人漁業者に對し屢々不當に拘引を行ひ或は拘留中虐待を加へたるが如き事例多數あり

二百四十九、ソ聯官憲は邦人漁業者に對し屢々不當に拘引を行ひ或は拘留中虐待を加へたるが如き事例多數あり

二百五十、ソ聯官憲は邦人漁業者に對し屢々不當に拘引を行ひ或は拘留中虐待を加へたるが如き事例多數あり

二百五十一、ソ聯官憲は邦人漁業者に對し屢々不當に拘引を行ひ或は拘留中虐待を加へたるが如き事例多數あり

二百五十二、ソ聯官憲は邦人漁業者に對し屢々不當に拘引を行ひ或は拘留中虐待を加へたるが如き事

海峡植民地の排日貨 今や絶頂に達す

日貨取扱者に非道の迫害

【シンガポール十七日發本社特電】當地を中心に海峡植民地一帶の排日機運は今や絶頂に達し日貨取扱者は非道の迫害を受けつゝあり、日本十七万中四十餘万に對する當地支那人は本國からの指令で抗日團を組織、商務總會を設けて日貨排斥の支那人にあらゆる迫害を加へ日貨を切りコールタールを塗り店舗を破壊する等の暴行を敢てしてゐるがこれに對し官憲も傍觀的態度をとり犯人は決して逮捕せず常に逸走し日貨をとり扱ふ支那人と消費者にとつては正に戰慄斯と化してゐる、南阿英領馬來當地支局紙及び英字紙をひそめたが排日的團體の依嶼らも十餘名檢擧されたが米國の關係にて英人もやや失望の形である、現在の所では日本人への直接の暴行は絶無ないが當地の排日は今後益々惡化して行くものと見られる

陽光に映ゆる劍光 ただ感激のシーン

皇軍の南京入城式を 機上より拜觀する記

堵列の 皇軍に想あられ

【上海十七日發本社特電】記者は十七日朝のスーパー機に便乘、南京の飛行場に降り立つや方百に配置すべき警の武裝を命ぜより警戒する道路に沿した、此處十數記者の搭乘機は機の巡を旋回しては進を出發、各國機關銃を備へつゝ一路南京に向つた、戰火の後殿立ちよりもものるるが道路上には表に停る支那人の列が續き、クリークには數々船を浮かべ燃ゆる長閑な句容を過ぎ鎭江に入る、飛行機は着陸地が物凄く眞ひ山々の中腹にある無數の屍が半の如く横はつてゐる、飛行機は鎭江を離陸して南京に向ふ、

【南京十八日發同盟】十七日行はれた世界動史に殊かしき一頁を印する皇軍南京入城式の盛觀は同盟通信社特派員數名に依り除す所なく撮影されて、松井司令官以下の國民政府要人その慶祝を收めた

南京入城式の寫眞 即日、福岡へ空輸

見事に新記錄樹立さる

【福岡十八日發同盟】十七日行はれた世界動史に殊かしき一頁を印する皇軍南京入城式の盛觀は同盟通信社特派員數名に依り除す所なく撮影されて、松井司令官以下の國民政府要人その慶祝を收めた寫眞及び映畫フイルムは直ちに南京郊外○○飛行場に待機する日本航空輸送會社機に積込まれ、大石機長操縱の下同乘のダグラス機は十七日午後一時二十九分（日本時間）同飛行場を出發、途中○○飛行場に着陸して給油を了し午後三時二十分離陸、一路福岡へ空輸、午後七時二十分福岡飛行場に着陸、東京朝日新聞社機は同日午後一時南京を出發、午後六時福岡飛行場に着陸、東京朝日新聞社機は同日午後一時南京を出發、午後六時福岡飛行場に着陸、東京朝日新聞社機は同日午後一時南京を出發、午後六時福岡飛行場に着陸、

血に染む無電機 大場曹長戰傷死

野中部隊・南京空爆の勇士

【○○發電】野中部隊に屬する陸軍航空兵第○○大隊○○隊長○○○○少佐は本月二日野中部隊初の南京空襲に參加、機關長機の無線手として發機中、機關銃彈の貫通を受けてその場で絶命した、戰死の報は直ちに部隊に傳達されたが、部隊長は悲しみに堪へず、當日の戰果を報ずる部隊長の電報に次の如く附記して傳達した

『大場曹長は戰死するも實に軍人の本懷とする所なり、唯だ實に六回目の出撃であつたので無線二六回、十七日までの有效二十七回に及んでゐる、島北產婆會例會 島北產婆會では十九日（日）午後一時から遊園地婦人會館に於て例會を開催する由

北支山岳戰に 殊勳の勇士たち

○○名が晴れの歸還 沸き返る歡呼を受く

【○○十八日發本社特電】北支山岳戰に夏から冬へと轉戰を續けた○○部隊の長城に備かせた十河部隊の勇士○○名等は○○部隊長以下○○名等の凱旋部隊○○○○名が晴れの歸還 沸き返る歡呼を受く

【○○十八日發本社特電】北支山岳戰に夏から冬へと轉戰を續けた○○部隊の長城に備かせた十河部隊の勇士○○名等は○○部隊長以下○○名等の凱旋部隊○○○○名が晴れの歸還 沸き返る歡呼を受く

任務を果し 鳳山丸けふ基隆に歸る

【基隆電話】去る十二日午後十二時打電發信部隊長部隊第一行の凱旋部隊は十八日午後一時四十分基隆着の鳳山丸に乘船、入港式の開始されたらしい、先頭三機の飛行機は協力最高指揮官であらう、續く艦隊の陸軍こそ朝香中將閣下に在します、艦隊長能の列は續々と過ぎ、銀鼓を鳴かし乱舞する凱旋のシーンは最高潮に達した、國府の國旗振る歡へる日章旗、萬歳の聲も聞えようだ、斯くて○日の歸征部隊を編成し、○○の費用と多數の人命を犧牲にして世界最高峰の征服に努力して來た未だエベレストの山頂に人類の足跡を印し得ざる今回 實に六回目の計畫であつたが遂に目的を達せず、折柄、來る廿四日一同必死の覺をなした日米開戰の發端上海にかゝる、偶々ダグラス機は船舶の上空後七時四十一分發着ターミナルより後方四キロの飛行場に着陸、直ちに待機中の自動車に乘じ、一路上海に向け飛び去つた

戰死者の家族を弔問

【基隆電話】國防婦人會北支出動後援會長代理が出征軍事扶助後援會長代理として中村總會主事は十八日午後、金瓜石武抗方面の戰死者の家族を歴訪、弔慰するとともに同會からの弔慰金及び見舞金を贈つたがいづれも感激してゐた

◇…南京陷落で歡喜にどよめく東京銀座…◇

新竹市の假裝行列

今夜七時から

【新竹電話】新竹市國慶二重十節市內各商店參加の假裝行列は國民の為め延期中であつたが十八日午後七時より擧行、當日の滿洲國を強力化すものと期待される

臺東地方に 頻々たる地震

十日間に有感二十七回

【台東十七日發】台東地方に十七日夕より微震頻々たる強い地震があつて、時には立つ事も出來ず、體は左右に搖れるので、人々は戸外に飛出す騒ぎを演じたが幸ひ被害は無かつた台東測候所の調査に依れば

震源深さ六粁三十二分二十四秒
初期微動二秒
最大振幅一ミリ二、震源の距離

地震は台東の東北二三キロ日向灘地方で、午後一時二十分頃及び同十分頃の二回に亘り最も強く感じ、午後一時二十分頃の地震は震度四、震源の距離は二十五粁位と推定されてゐる、尚ほ台東地方は去る八日來數回の地震を感じたが、測候所の調査では十五日までの有感二十七回に及んでゐる

明年を期して エヴエレスト登攀

英國山岳會の手により

【ロンドン十七日發本社特電】英國エヴエレスト登山委員會は明年を期して登攀を決行する旨十七日發表した、英國山岳會は一九二二年から明年まで前後五回に亘り遠征隊を組織し、巨額の費用と多數の人命を犧牲にして世界最高峰の征服に努力して來たが未だエベレストの山頂に人類の足跡を印し得ざる今回 實に六回目の計畫であつたが遂に目的を達せず、折柄、來る廿四日一同必死の覺をなした日米開戰の發端上海にかゝる、偶々ダグラス機は船舶の上空後七時四十一分發着ターミナルより後方四キロの飛行場に着陸、直ちに待機中の自動車に乘じ、一路上海に向け飛び去つた

戰友想へば 軍國むすめ

フ號救援に發揮された 軍官民の犧牲的精神

麗はしい國際美談を殘す

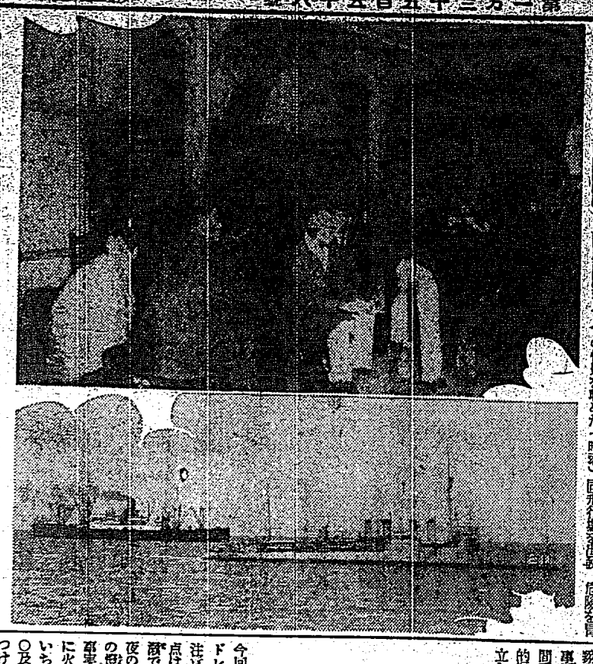

寫眞（上）火傷島公學校に收容されたフ號船客（下）救援に來航の米艦船 驅逐艦ビンス號（水井特派員撮影）

今回のフーバー號遭難に際しては一ドレ船長以下救援船員の適切と不注意に基くものであつたが遭難點は潮流の變化多く荒岸一帶は遭難で岩礁は超伏し加ふるに遭難當夜の濃霧と雨の爲二仙台（台灣北）郡實であらう、同船が遭難と同時に火燒島住民より吉野郡長及び同署に救援の報告が達せられ、これ等の救援者の爲に提供された島の陸上施設の整備に當つた、又水上署員はフーバー號の救援作業に從事したのである、食料品、燈具、西洋の島の物資、飲料水等も

ぐり乘て火燒島に向つて以來殆ら最大全部船員の今回のフーバー號の遭難者の救助作業に從事の大活動を續けたのである、中山郡長は救助の指揮、統率方公學校長、田中消防組組長、以下火燒島住民の團結ましい極みであつた、約二、八〇〇の人口の火燒島住民は內地人を除く外全部本島人たが、これ等が面目躍如、田中組長等の內地人住者に指導され島民は壯丁團、公學校生徒を始め老人婦女子に至る

まで百年の 大事の夢をかなぐり捨て、救援に當つたのである、郡長及び島民は今回の救援作業に際し日本國民の崇高的精神を遺憾なく發揮したのである、郡長田中消防組組長、中山警察署長、田中消防組組長、以下火燒島住民の團結ましい極みであつた、約二、八〇〇の人口の火燒島住民は內地人を除く外全部本島人たが、これ等が面目躍如、田中組長等の內地人住者に指導され島民は壯丁團、公學校生徒を始め老人婦女子に至る

供給さ れざし島民は今

他島らくその視聽に苦むだら、勿論、役等の生業たる農業も放棄され漁業も亦振はず、從つて島民の生活は全く窮乏のどん底に陷るであらう、而も島民は一度の漁獲も無く、加ふるに數日來の暴風雨で岩礁は超伏し加ふるに遭難當夜の濃霧と雨の爲二仙台（台灣北）郡實であらう、同船が遭難と同時に火燒島住民より吉野郡長及び同署に救援の報告が達せられ、これ等の救援者の爲に提供された島の陸上施設の整備に當つた、又水上署員はフーバー號の救援作業に從事したのである、食料品、燈具、西洋の島の物資、飲料水等も

駈けつ け、一同の指揮

に當り言葉の通じない本船のなかを救助に遺憾なきを期したのである、更に新聞記者OOO番からの出港後足時頃を經た午十二日朝には早くも到着七時と救助と歸航と國籍なき外人相手の外交交渉に當り處置を講じ、フーバー號の為に盡力の處置をとる等多くのなかつたのである、斯くて遭難OOO名の救助に從事した吉野郡警察署長以下九名の警察官が

船員を 降ろし

船員を降ろし同船美談を殘したのである、而も名を助けるとふ警官の眞目を發揮して火燒島住民より吉野郡警察署長以下九名の警察官の爲に提供された島の陸上施設の整備に當つた、又水上署員はフーバー號の救援作業に從事したのである、食料品、燈具、西洋の島の物資、飲料水等も

拂つた 百年の

今回のフーバー號遭難に際しては一ドレ船長以下救援船員の適切と不注意に基くものであつたが遭難點は潮流の變化多く荒岸一帶は遭難で岩礁は超伏し加ふるに遭難當夜の濃霧と雨の爲二仙台（台灣北）郡實であらう、同船が遭難と同時に火燒島住民より吉野郡長及び同署に救援の報告が達せられ、これ等の救援者の爲に提供された島の陸上施設の整備に當つた、又水上署員はフーバー號の救援作業に從事したのである、食料品、燈具、西洋の島の物資、飲料水等も

問題の二大座談會

「話」新年號の呼物！

★僞善國英國はいよ〳〵その假面を脫いて東洋に向つて手を指し、白き手袋を脫いだ彼等の手は當てインド幾億の民衆の上げたもの

英國の暴虐歷史制を叫ぶ 印度青年志士座談會

に見る陰慘なる惡業の數々に至つては、到底我等アジア人の堪え得るところでない!!

★この暗い東洋の現實に對して、今や光と希望の聖火は古き墨古を照めた!!

獨立の喜びに甦る 蒙古留學生座談會

集ふは成吉思汗の後裔、近代蒙古の代表インテリ達!!　烈々たる民族的希望に愉悦する彼等は口を揃へて「日本よアリガタウ」と叫んでゐる!!

「話」新年號

目下發賣中 特價六十錢

時計眼鏡
和田はメガネ專門 和田本局前電話○○番
メガネ專門 金光堂 學生證持參 電話○○番
時計一割引 日光堂 電話○○番
メガネ一割引 日光堂 電話○○番
小川メガネ店 電話○○番
ラヂオ家具
ラヂオ十ケ月月賦販賣 電話○○番
ラヂオ十ケ月月賦販賣 電話○○番
ラヂオ十ケ月月賦販賣 電話○○番
ラヂオ十ケ月月賦販賣 電話○○番
ラヂオ十ケ月月賦販賣 電話○○番
ラヂオ十ケ月月賦販賣 電話○○番
ラヂオは 中川 電話○○番
ラヂオ・蓄音器 電話○○番
金融
電話 商品券
商品券 債 電話
恩給立 替 電話
洋服
オーバー、トンビ
蓄音器月賦賣出し
蓄音器月賦賣
商品券 電話
恩給立替 電話
薬種商
喘息 ワンカ 用 酸素
吸入
ぢ 痔 用 軟膏
寫眞
オリエンタル
カメラフタバ 寫眞機部
カメラ中古品高價買入
現像・燒付は 二宮へ
定價表 無料進呈
洋服タンス
岸 寫眞館
特許 帽標
平戸の 摺味噌
アパート
貸衣裳
フヂマ 張替
贈答品
應接セット
軍用犬
熊崎式姓名學
全オートバイステーション
病院
小林醫院
雜誌
ロクロビ
戰友想へば 軍國むすめ
スキーの歌
近江路くれて
母を戀ひて
なればこそ
ナチスの歌
日獨伊防共の歌
杏掛時夫郎
下田のお吉
對の舘
昭和の日本
南京陷落大勝利
南京燐撃隊
蓄音器月賦賣出し
蓄音器月賦賣
洋樂レコード
ハンガリー舞曲
オルマンディー
ミネアポリス交響樂團
ヴァイオリン協奏曲
ピアノ獨奏曲
ピアノ 獨奏曲
ピアノ 獨奏曲
ハンガリー舞曲

家庭と婦人

女手で商賣を はじめる方へ忠告

ちょつとした事ですが 念のため轉ばぬ先の杖

今日は昨日の續いたお話をいたしませう、それは女手で何か商賣をはじめたい、しかし大して資本をかけないで、安全第一主義さうする時に、その開業の下に心得ておく絶對に缺かす可からざる幾つかの點へ——について、お話すれば一番よいか？さて、商賣は何を置いても先づ第一に店の場所が大切です、場所の選定如何によつては、折角の苦心も水の泡、一生懸命働いても、思ふやうに儲からないといふ事になりますから、この點は充分に考慮を拂ふ必要があります

(1)店舗は繁昌しない……銀行會社は別として小賣店の場合は、先づ第一に人通りの多い場所を選ぶ事です、人通りの多い方が好まれるのが人情ですから、見かけの惡いものよりも、見かけのいい方が好まれるのが人情ですから、見かけのいい商賣は儲かるといふ事になります、これは一般によく申すことで、これは一般によく申すことで、これは一般によく申すことで

國定忠次（第七回）

長谷川伸作
岩田專太郎畫

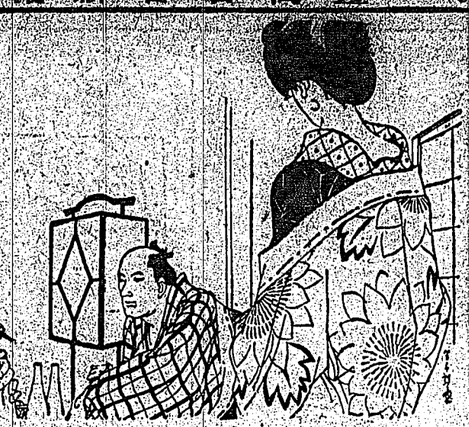

（三百五十八回から）

殺（七）

晴

「それもいいが、それとりは一服のさと、京觀親分に国訴をさせてはどうです」

「兄ぞでは悪元に掴み立たねえ」

「その方は此方やって、永く草鞋だけ京觀親分に頼いて配ふんですから、さうそう巻には手付かず此方の物でせう」

「ふゝむ」

「いつかから云ってんと思ってるんですが、相撲があれでは、私共も駄でね」

「思い寄へさせないね。考へてみる」

翌日は雨。

土居は仙左をつれ、溝びの根城の利根牢へ行き、酒も飲み女とも遊び、ぐっすり眠りして後に、京觀から迎へがきた。それを待ってゐた土居である。仙左の顔をにやりと見て、

「何だらう仙左」

「さあ、何でせう」

二人とも腰に酒気を引っかけ居ながら笑ひ合ってゐる。

カピリアが大正四年帝國で封切られた時には、キネマ興行界のライオンと呼ばれた小林喜三郎の興行であったが、総額壱十円、壱二枚ほどの大ポスターを宣傳に用ひたことは、今は業界の語り草として傳はるところである

×

カピリアは映畫界に於ては問題作の一つであった、巨大漠マチステ先生が取り入れたことは、歐米の同業者をアッといはせたもので、各會社共競って大男を雇入れたといふ逸話もある、また、監督法の上から見れば、マチステが脚色をとる部分は実驗劇の原理を應用して、畫面に遠近を現はしたといふことが注目に値してゐたが、これなどは今後望むべき映畫の一つであらう

×

今一つ、イタリ會社がアンドレー・デイードと称する若手の脚色家を招聘して、進歩的に脚色を製作チャップリン場前にアンドレーデイード脚色作ったことも業界の思ひ出として大書すべき事柄であらうと思ふ

×

イタリー映畫の上場が打切の形となったのは、かの歴史大映畫のゴタ〳〵であったが、二年位から八九年にかけてである

イタリー映畫……あゝさうかといって、聞しもすくにそんなつくのは、例のアントニーとクレオパトラであらう、これも活弁時代からなり以前の思ひ出となるが、東都では染井三郎が、いはゆる文藝映畫解説者として名前を賣ったもので、彼一流の口調をそのまゝ繰りて見れば「国びて山河あり、眠みれば住時は花として夢の如く、昆移り物變り、春秋幾回ここに二千代今なほわれる旅人の詩國にも

×

イタリーとの関係歴史から最近イタリー映畫が再びわが映畫アンエンドークレオパトラの一篇にこれをもって終りとするこの段には續く映畫

物語、ローマ帝國、アントニー、クレオパトラの一篇にから、今夜、酔っこさを拾へ、傾くれてやる。この間さういってた間取りとふのは相當面だらう見せてくれ、手数を掛めるんだが、擬かう如何でござる。

日滿支を結ぶ觀光ルート

我が觀光局で意氣込む

昌景の武勝に前に明朗化を回復した北支の経済に一段貿った経済省国際観光局は北支の経済開発を通じて国際親善の増進を目的とし「日本」廿分間と満洲国の高い文化水準と相俟明朗な愛する国民性を紹介せしめる為に総額十二国幣三十六万部に複製して北支の民衆に正しい日本への認識を求めたところ非常に歓迎されて追追の要求が殺到しいので更にパンフレット二十万部、繪葉書廿二万枚を複製して北支同様に南方面の宣傳のためパンフレット六十万部、繪葉書五十万枚を複製することになった、又国民日本の真の姿を明瞭に物語る写真・漫画・文化・建築・風景等の説明を加へ「形々色々的日本」（日本の姿）と命名し支那語のタイトルと解説を入れたフィルム三巻千八百呎作成、北支へ五組、上海へ二組、二組は満洲国へ複製し国際親善に努力することとなった、又観光局はこれ等資料の整理と作の時、開幕を期して観光改った北支と満洲国と日本から、今後、酔っこさを拾へ、傾くれてやる。この間さういってた間取りとふのは相當面だらう見せてくれ、手数を掛めるんだが、擬かう如何でござる。

×

イタリー映畫全盛時代に於ては、数百種の多きに達するが、わが国で公開されたもので記憶に残るものとしては、古いところでイリアッド全盛時代のもので、オルアデス・ドミネ、サラムボー、十字架、ポンペイ最後の日、カピリヤ、サタン、戰艦など数へ上げるのに暇がない

×

しかも、かの文藝映畫は何れも一流文士の筆になったものの映畫化であって、ポンペイ最後の日はダヌンヂオの作であるといったものばかりである、その製作會社としては、ミラノ、トリノ、アムブロシオ、イタラなどであったが、中でもイタラの作品には、望々たるものが少くなかった、ヴイナスの微笑マークとして、青地の字解を用い、製作開始に際し特殊染色フヰルムへいろ〳〵の彼色でフヰルムを染めたもの）の使用には、今おもわれわれがそれを見ても驚するところがあるのである

×

カピリアは映畫界に於ては問題作の一つであった、巨大漠マチステ先生が取り入れたことは、歐米の同業者をアッといはせたもので、各會社共競って大男を雇入れたといふ逸話もある、また、監督法の上から見れば、マチステが脚色をとる部分は実驗劇の原理を應用して、畫面に遠近を現はしたといふことが注目に値してゐたが、これなどは今後望むべき映畫の一つであらう

×

今一つ、イタラ會社がアンドレー・デイードと称する若手の脚色家を招聘して、進歩的に脚色を製作チャップリン場前にアンドレーデイード脚色作ったことも業界の思ひ出として大書すべき事柄であらうと思ふ

×

性格の特徴ある事を知る父親は断じて許さず。遂に一室に軟禁しジョー（コドン・ジョーンス）と言ふ悪漢を用心棒に雇ふ事にした。ジョーの友人でピート（ジン・レイモンド）と云ふ善良な青年の紹介を受ける。これはヤツで彼女はピートを愛ってフランスの田舎に住む父と二人は相思の上で一家を築く事を約束する。ピートに比較すれば余りにアレッドの方が増しであるとは思はないのがヤットの計算なのである。其うちヤットはピートを愛する為にたって彼女とアレッドと關係ある。その強硬ピートはすべてを知ってラヂオを通じてヤットに自身の罪悪を訴へ給あるので放逐ちの決心をする。ピートは欺瞞の彼女を救う為に彼女の心を理解し自分も同じく十日間の留置となる。何ヶ月の結婚問題場、青島映畫解説家の演出も同時上映される。

榮座のお茶子芝居

恒例による榮座のお茶子芝居は十八、十九日の二日間午後六時から開演される筈。番組は一番目本朝二十四孝（狐狸ケ原の段）二番目忠臣蔵七段目祇園一力茶屋の段）三番目鳴神（鳴神上人の段）四番目本朝二十四孝（奥庭狐火の段）五番目忠臣蔵七段目祇園一力茶屋の段）六番目鳴神（鳴神上人の段）七番目本朝二十四孝（奥庭狐火の段）八番目忠臣蔵七段目祇園一力茶屋の段）九番目鳴神（鳴神上人の段）十番目本朝二十四孝（奥庭狐火の段）十一番目忠臣蔵七段目祇園一力茶屋の段）十二番目鳴神（鳴神上人の段）

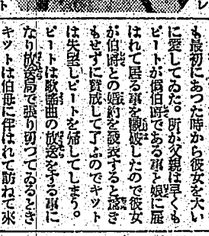

今週の映畫

イタリー映畫華かなりし頃

文藝映畫を旗印に君臨

物語、ローマ帝國、アントニー、クレオパトラの一篇にから、今夜、酔っこさを拾へ、傾くれてやる。この間さういってた間取りとふのは相當面だらう見せてくれ、手数を掛めるんだが、擬かう如何でござる。

×

イタリー映畫全盛時代に於ては、数百種の多きに達するが、わが国で公開されたもので記憶に残るものとしては、古いところでイリアッド全盛時代のもので、オルアデス・ドミネ、サラムボー、十字架、ポンペイ最後の日、カピリヤ、サタン、戰艦など数へ上げるのに暇がない

×

しかも、かの文藝映畫は何れも一流文士の筆になったものの映畫化であって、ポンペイ最後の日はダヌンヂオの作であるといったものばかりである、その製作會社としては、ミラノ、トリノ、アムブロシオ、イタラなどであったが、中でもイタラの作品には、望々たるものが少くなかった、ヴイナスの微笑マークとして、青地の字解を用い、製作開始に際し特殊染色フヰルムへいろ〳〵の彼色でフヰルムを染めたもの）の使用には、今おもわれわれがそれを見ても驚するところがあるのである

×

カピリアが大正四年帝國で封切られた時には、キネマ興行界のライオンと呼ばれた小林喜三郎の興行であったが、総額壱十円、壱二枚ほどの大ポスターを宣傳に用ひたことは、今は業界の語り草として傳はるところ

臺灣日日新報（第一部）（國語版）（朝日新聞臺灣版）（每日新聞臺灣版）（日刊）
昭和十二年十二月十九日 臺灣日日新報 （日曜日） 第一五三三三號

臺灣新幸報

日本夕刊共十六頁
臺北市日日新報社 所行發
電話代表五八〇一番 編輯局二一〇五番 營業局二一〇六番 振替口座臺北二三番

對支新國策は 廟議全く一決

きのふ臨時閣議で

【東京十八日發同盟】南京陷落後の對支新事態に對應する帝國の根本方針決定の爲めの臨時閣議は十八日午前十時四十分首相官邸に開會、近衞首相以下全閣僚出席、大本營と內閣の連絡會議の經過並に結果を基礎に廣田外相、杉山陸相、米內海相、末次內相、賀屋藏相等を中心に各閣僚間に忌憚なき意見の交換を行ひ、政府として決定すべき對策につき協議を遂げ、大體方針については完全な諒解に到達して午後零時半一旦休憩、午後二時四十分再開、大本營と內閣との連絡會議に於いて決定を見た結果具體的の閣僚案に就いて更に愼重な討議を重ねた結果、遂に一致を見るに至つたので、午後四時三十分散會した、尙政府に於いては右閣議の決定に鑑み新國策に就いて速かに具體案を確立すべく引續き連絡會議の幹事會を開き、十日を目途として一應の成案を得ることになつた

風寒き故宮飛行場で 嚴かに慰靈祭を執行

松井大將、長谷川中將が祭主

〃 比島の即時獨立

法案、米議會に提出

對支根本方策の 內容を奏上

近衞首相が參內して

中華民國臨時政府の 正式承認は早から

日滿獨伊との間には

案外早く外交關係展開

【北京十八日發本社特電】中華民國臨時政府は外交政策の根本基調を東亞道義の發揚、世界友邦との敦睦增進に置き、國家態樣の整備を俟つて逐次諸外國との間に修好通商關係を結ばんことを企圖してゐるが、既に新政權の成立に贊意を表して來つた滿洲國、日本並にその成立に多大の好意を見せてゐる獨、伊兩國政府との間には比較的早く外交關係の新展開が可能であり、或は近き將來新政府の機構完成の頃には第三國による正式承認が實現するのではないかと見られてゐる

空軍根據地は 漢口

ソ聯人等外人が活躍

【上海十八日發同盟】漢口米機に支那空軍に參加しソ聯人と共に依れば支那空軍は南京撤收以來漢口に於ける空軍の中心勢力は外人に依つて揮られた形となつた

一、漢口に到着直ちに國民政府を援助する外人義勇軍の集結に取掛つた

一、國民政府の中樞機關の漢口移轉に際し同政府顧問の半數を中心に改組し同政府の施政方針及び重要人事の決定權を掌握した

一、陸空軍の大本營機關には日本空軍と敎次に亙る空中戰を演じたと言はるゝ、斯くて今や支那空軍の中心勢力は外人に依つて揮られた形となつた

一、漢口に到着直ちに國民政府の中樞機關の漢口移轉に際し同政府顧問の半數を中心に改組し同政府の施政方針及び重要人事の決定權を掌握した

一、陸空軍の大本營機關には日本空軍と敎次に亙る空中戰を演じたと言はるゝ、斯くて今や支那空軍の中心勢力は外人に依つて揮られた形となつた

一、漢口に到着直ちに國民政府の中樞機關の漢口移轉に際し同政府顧問の半數を中心に改組し同政府の施政方針及び重要人事の決定權を掌握した

一、陸空軍の大本營機關には日本空軍と敎次に亙る空中戰を演じたと言はるゝ、斯くて今や支那空軍の中心勢力は外人に依つて揮られた形となつた

一、漢口に到着直ちに國民政府の中樞機關の漢口移轉に際し同政府顧問の半數を中心に改組し同政府の施政方針及び重要人事の決定權を掌握した

一、陸空軍の大本營機關には日本空軍と敎次に亙る空中戰を演じたと言はるゝ、斯くて今や支那空軍の中心勢力は外人に依つて揮られた形となつた

ソ聯が積極的に 對支軍事援助か

新大使一行は漢口着

【上海十八日發同盟】十八日午後一時支那大使レルスキー氏は十五日午後せる臨時緊急情報に依ると左位ソ聯一時漢口着支那大使レルスキー氏は十五日午後一時漢口着

英國の支那艦隊 一方には增強說

某有力外交官が確言

第二次遷都を 支那側で考慮

江蘇、安徽、浙江に防禦線

艦船誤認事件の 對策を協議

十八日の臨時閣議で

疑義は解消

堀內次官の說明で

抗日陣を再建

社會大衆黨の 解體を要求

吉川氏等が聲明發表

基隆市會議員月例會

九江附近の 封鎖線完成

鄱陽湖と揚子江合流點にも

若き女性の雜誌 新女苑 新年號

十五年間秘められた純愛の記錄 有島武郎愛の手紙集

これは一婦人の胸に秘められて十五年間世に出でなかつた有島武郎氏の愛の手紙である。人を厭ひ、自らを嘲りつゝも、なほ人の子を戀せずにはゐられなかつた人生詩人有島武郎氏の清しき美がこの手紙に囚如として現はれてゐる。氏が靜みつゝ、もたえつゝ書き綴つた此愛の手紙にそゞ讀む者をして我を忘れて熱涙せしめる。

菊池寬 吉屋信子 兩氏に訊く 我等何を爲すべきか

生活をたかす聰明さを學べ 奧ゆかしめを肉體からの精神力を把握せよ 佐藤惣之助 三つのタイプの若き女性へ 杜岡花子 新たなる春を待つて 吉田絃二郎 私の雜記帳 吉屋信子 陸軍病院の黃昏（詩） 西條八十 若き友へ 野上彌生子 若さの道德 河上徹太郎 處女の尊嚴と科學 羽仁もと子 戰時の女性支那人 ○座談會 日本映畫の將來 ○女形の生活と藝術を探る ○座談會 日本映畫の將來 ○眞實夜話 小夜福子の獨白 平井房人

現代日本女流藝術家 ○評論

一九三八年の服飾の新傾向 大佛次郎 花紋 丹羽文雄 青春の書 林芙美子 遠い湖 芹澤光治良 三味線場 子母澤寬 短篇 其空日誌 片岡鐵兵 其他

長篇小說陣 新進作家

別冊附錄 手帖

定價七十錢（郵稅五錢）

臺灣日日新報社企畫部副部長 大竹文輔編著

臺灣防空讀本

定價金五十錢 送料一冊六錢

發行所 臺灣日日新報社商事課

近代的な色調と高雅な感觸を持つ
東京ハット
全國百貨店 一流洋品店 帽子店にて お賣出し
東京帽子株式會社
Tokio hat

臺灣の貿易外收支

支拂超過二千五百餘萬圓

貿易と合せば差引六千萬圓の受取

十一年中

(下) 總督府財務局調査

支拂勘定の部

第一、經常的支拂勘定
(一)本島關係の國外への支拂
一、移出入貨物運賃 一、五二三、一九六四
二、移出入貨物保險料 一四、三九一、〇八九
三、船舶關係支出 七五七、五七二
四、觀光客の本島滯在費 一四、九三九、九二八
(二)本島政府に關する利子配當金の國外への支拂 三二、二一四、六六九
一、臺灣銀行株式配當金の國外支拂 一、六四五、三七三
二、臺灣銀行以外の國外支拂 四、二八九、四七二
三、個人の利子の國外支拂 三〇七、七一九
四、預金利子の國外支拂 六四、一〇八
(三)國庫の於ける臺灣及臺灣の國外に關せる收益 一〇、二一二、五一三
一、外國人の國内に於ける收益 一一、二三四、四五〇

二、雨、塵、罹災他公共團體の國外への支拂 三、八五三、六三二
三、國外に於ける臨時費 四、七五五
第二、臨時的支拂勘定
(一)國内より國外への放資 一、六二〇、九五〇、九〇六
一、外國關係の國内に於ける投資 二七七、一五二、七五五
二、外國關係の國内に於ける投資人 三一四、九、一五二
(二)本島關係の國内に於ける投資 三、三五二、一七二
一、本島關係會社の國外への支拂 四、八五九、四七一
二、外國關係會社に支拂 四、八五三、三七三
三、外國關係會社の國外への投資及投資人 一、六四五、三七三
(三)國庫の國内に於ける投資及投資人 三、三五二、一七二
一、外國關係の國内に於ける投資人 三、三五二、一七二
二、本島關係の國内に於ける投資 三、三五二、一七二
三、外國關係の國内に於ける投資人 三、三五二、一七二
四、國庫關係の國内に於ける投資及投資人 三、三五二、一七二
(四)國庫の國内に於ける投資及投資人 三、三五二、一七二
一、外國關係の國内に於ける投資人 三、三五二、一七二
二、本島關係の國内に於ける投資 三、三五二、一七二
三、外國關係の國内に於ける投資及投資人 三、三五二、一七二
(五)國庫の國内に於ける投資及投資人 三、三五二、一七二
一、外國關係の國内に於ける投資人 三、三五二、一七二
二、本島關係の國内に於ける投資 三、三五二、一七二
三、外國關係の國内に於ける投資及投資人 三、三五二、一七二
四、國庫關係の國内に於ける投資及投資人 三、三五二、一七二
(六)國庫の國内に於ける投資及投資人 三、三五二、一七二
一、外國關係の國内に於ける投資人 三、三五二、一七二
二、本島關係の國内に於ける投資 三、三五二、一七二
三、外國關係の國内に於ける投資及投資人 三、三五二、一七二
四、國庫關係の國内に於ける投資及投資人 三、三五二、一七二
(七)國庫の國内に於ける投資及投資人 三、三五二、一七二
一、外國關係の國内に於ける投資人 三、三五二、一七二
二、本島關係の國内に於ける投資 三、三五二、一七二
三、外國關係の國内に於ける投資及投資人 三、三五二、一七二
四、國庫關係の國内に於ける投資及投資人 三、三五二、一七二
(八)國庫の國内に於ける投資及投資人 三、三五二、一七二
一、外國關係の國内に於ける投資人 三、三五二、一七二
二、本島關係の國内に於ける投資 三、三五二、一七二
三、外國關係の國内に於ける投資及投資人 三、三五二、一七二
四、國庫關係の國内に於ける投資及投資人 三、三五二、一七二
(九)國庫の國内に於ける投資及投資人 三、三五二、一七二
一、外國關係の國内に於ける投資人 三、三五二、一七二
二、本島關係の國内に於ける投資 三、三五二、一七二
三、外國關係の國内に於ける投資及投資人 三、三五二、一七二
四、國庫關係の國内に於ける投資及投資人 三、三五二、一七二
(十)國庫の國内に於ける投資及投資人 三、三五二、一七二
一、外國關係の國内に於ける投資人 三、三五二、一七二
二、本島關係の國内に於ける投資 三、三五二、一七二
三、外國關係の國内に於ける投資及投資人 三、三五二、一七二
四、國庫關係の國内に於ける投資及投資人 三、三五二、一七二
(十一)國庫の國内に於ける投資及投資人 三、三五二、一七二
一、外國關係の國内に於ける投資人 三、三五二、一七二
二、本島關係の國内に於ける投資 三、三五二、一七二
三、外國關係の國内に於ける投資及投資人 三、三五二、一七二
四、國庫關係の國内に於ける投資及投資人 三、三五二、一七二
(十二)國庫の國内に於ける投資及投資人 三、三五二、一七二
一、外國關係の國内に於ける投資人 三、三五二、一七二
二、本島關係の國内に於ける投資 三、三五二、一七二
三、外國關係の國内に於ける投資及投資人 三、三五二、一七二
四、國庫關係の國内に於ける投資及投資人 三、三五二、一七二

新公定米價決定

最高一圓五十錢上げ
最低一圓四十錢上げ

基準變更で實質は更に六十錢上げ

【東京十八日發同盟】昭和十二年度米の公定標準米價を決定すべき米穀統制委員會は十八日午後二時農相官邸に於いて開催、審議の結果左の如く決定四時散會した

最低 二七圓三〇錢（表面二圓四十錢上げ乍ら實質二圓上）
最高 三五圓四〇錢（表面二圓五十錢上げ乍ら實質二圓十錢上）

尙本年より公定價格格差の基準等級を茨城三等に變更した爲め公定價格は昨年に比し表面の値上げの外に六十錢の値上りとなつてゐる

高雄市でも
商工會議所設立準備
三團體合同幹部會を開き發起人銓衡委員を選定

【高雄電話】高雄商工會、同業組合の三團體では十七日午後七時半より公會堂に於て商工會議所設立に關する合同幹部會を開催、官側より西澤內務部長、赤間商工課長、赤羽市勢調査主任出席、一同協定をなし、西澤、赤間兩氏より夫々商工會議所設立につき說明あり、終つて市村一郎氏を座長に推し種々協議の結果、明春四月までに市會を招集して協議の上決定、次で商工會より發起人、中村榮一、安藤品藏、安藤源治郎、非上（名）藏、吳服商、同業組合より池田、非上（名）藏、吳服商、同業組合より陳清潤、何傳兩氏の諸氏を銓衡委員に擧げて夜半過ぎ散會した

大宗たる米の移出
高雄港出廻新糖既に十九萬六千噸

貨物收容難問題視さる

【高雄電話】十八日朝現在高雄港在庫砂糖は、台灣倉庫、株式會社の台南製糖會社第一、第二、第三、第四、第五、第六、第七、第八、第九、第十、第十一、第十二、第十三、第十四、第十五、第十六、第十七、第十八、第十九、第二十、第二十一、第二十二、第二十三、第二十四、第二十五、第二十六、第二十七、第二十八、第二十九、第三十、第三十一、第三十二、第三十三、第三十四、第三十五、第三十六、第三十七、第三十八、第三十九、第四十、第四十一、第四十二、第四十三、第四十四、第四十五、第四十六、第四十七、第四十八、第四十九、第五十、第五十一、第五十二、第五十三、第五十四、第五十五、第五十六、第五十七、第五十八、第五十九、第六十、第六十一、第六十二、第六十三、第六十四、第六十五、第六十六、第六十七、第六十八、第六十九、第七十、第七十一、第七十二、第七十三、第七十四、第七十五、第七十六、第七十七、第七十八、第七十九、第八十、第八十一、第八十二、第八十三、第八十四、第八十五、第八十六、第八十七、第八十八、第八十九、第九十、第九十一、第九十二、第九十三、第九十四、第九十五、第九十六、第九十七、第九十八、第九十九、第一百、第一百一、第一百二、第一百三、第一百四、第一百五、第一百六、第一百七、第一百八、第一百九、第一百十、第一百十一、第一百十二、第一百十三、第一百十四、第一百十五、第一百十六、第一百十七、第一百十八、第一百十九、第一百二十、第一百二十一、第一百二十二、第一百二十三、第一百二十四、第一百二十五、第一百二十六、第一百二十七、第一百二十八、第一百二十九、第一百三十、第一百三十一、第一百三十二、第一百三十三、第一百三十四、第一百三十五、第一百三十六、第一百三十七、第一百三十八、第一百三十九、第一百四十、第一百四十一、第一百四十二、第一百四十三、第一百四十四、第一百四十五、第一百四十六、第一百四十七、第一百四十八、第一百四十九、第一百五十、第一百五十一、第一百五十二、第一百五十三、第一百五十四、第一百五十五、第一百五十六、第一百五十七、第一百五十八、第一百五十九、第一百六十、第一百六十一、第一百六十二、第一百六十三、第一百六十四、第一百六十五、第一百六十六、第一百六十七、第一百六十八、第一百六十九、第一百七十、第一百七十一、第一百七十二、第一百七十三、第一百七十四、第一百七十五、第一百七十六、第一百七十七、第一百七十八、第一百七十九、第一百八十、第一百八十一、第一百八十二、第一百八十三、第一百八十四、第一百八十五、第一百八十六、第一百八十七、第一百八十八、第一百八十九、第一百九十、第一百九十一、第一百九十二、第一百九十三、第一百九十四、第一百九十五、第一百九十六、第一百九十七、第一百九十八、第一百九十九、第二百、第二百一、第二百二、第二百三、第二百四、第二百五、第二百六、第二百七、第二百八、第二百九、第二百十、第二百十一、第二百十二、第二百十三、第二百十四、第二百十五、第二百十六、第二百十七、第二百十八、第二百十九、第二百二十、第二百二十一、第二百二十二、第二百二十三、第二百二十四、第二百二十五、第二百二十六、第二百二十七、第二百二十八、第二百二十九、第二百三十、第二百三十一、第二百三十二、第二百三十三、第二百三十四、第二百三十五、第二百三十六、第二百三十七、第二百三十八、第二百三十九、第二百四十、第二百四十一、第二百四十二、第二百四十三、第二百四十四、第二百四十五、第二百四十六、第二百四十七、第二百四十八、第二百四十九、第二百五十、第二百五十一、第二百五十二、第二百五十三、第二百五十四、第二百五十五、第二百五十六、第二百五十七、第二百五十八、第二百五十九、第二百六十、第二百六十一、第二百六十二、第二百六十三、第二百六十四、第二百六十五、第二百六十六、第二百六十七、第二百六十八、第二百六十九、第二百七十、第二百七十一、第二百七十二、第二百七十三、第二百七十四、第二百七十五、第二百七十六、第二百七十七、第二百七十八、第二百七十九、第二百八十、第二百八十一、第二百八十二、第二百八十三、第二百八十四、第二百八十五、第二百八十六、第二百八十七、第二百八十八、第二百八十九、第二百九十、第二百九十一、第二百九十二、第二百九十三、第二百九十四、第二百九十五、第二百九十六、第二百九十七、第二百九十八、第二百九十九、第三百、第三百一、第三百二、第三百三、第三百四、第三百五、第三百六、第三百七、第三百八、第三百九、第三百十、第三百十一、第三百十二、第三百十三、第三百十四、第三百十五、第三百十六、第三百十七、第三百十八、第三百十九、第三百二十、第三百二十一、第三百二十二、第三百二十三、第三百二十四、第三百二十五、第三百二十六、第三百二十七、第三百二十八、第三百二十九、第三百三十、第三百三十一、第三百三十二、第三百三十三、第三百三十四、第三百三十五、第三百三十六、第三百三十七、第三百三十八、第三百三十九、第三百四十、第三百四十一、第三百四十二、第三百四十三、第三百四十四、第三百四十五、第三百四十六、第三百四十七、第三百四十八、第三百四十九、第三百五十、第三百五十一、第三百五十二、第三百五十三、第三百五十四、第三百五十五、第三百五十六、第三百五十七、第三百五十八、第三百五十九、第三百六十、第三百六十一、第三百六十二、第三百六十三、第三百六十四、第三百六十五、第三百六十六、第三百六十七、第三百六十八、第三百六十九、第三百七十、第三百七十一、第三百七十二、第三百七十三、第三百七十四、第三百七十五、第三百七十六、第三百七十七、第三百七十八、第三百七十九、第三百八十、第三百八十一、第三百八十二、第三百八十三、第三百八十四、第三百八十五、第三百八十六、第三百八十七、第三百八十八、第三百八十九、第三百九十、第三百九十一、第三百九十二、第三百九十三、第三百九十四、第三百九十五、第三百九十六、第三百九十七、第三百九十八、第三百九十九、第四百、第四百一、第四百二、第四百三、第四百四、第四百五、第四百六、第四百七、第四百八、第四百九、第四百十、第四百十一、第四百十二、第四百十三、第四百十四、第四百十五、第四百十六、第四百十七、第四百十八、第四百十九、第四百二十、第四百二十一、第四百二十二、第四百二十三、第四百二十四、第四百二十五、第四百二十六、第四百二十七、第四百二十八、第四百二十九、第四百三十、第四百三十一、第四百三十二、第四百三十三、第四百三十四、第四百三十五、第四百三十六、第四百三十七、第四百三十八、第四百三十九、第四百四十、第四百四十一、第四百四十二、第四百四十三、第四百四十四、第四百四十五、第四百四十六、第四百四十七、第四百四十八、第四百四十九、第四百五十、第四百五十一、第四百五十二、第四百五十三、第四百五十四、第四百五十五、第四百五十六、第四百五十七、第四百五十八、第四百五十九、第四百六十、第四百六十一、第四百六十二、第四百六十三、第四百六十四、第四百六十五、第四百六十六、第四百六十七、第四百六十八、第四百六十九、第四百七十、第四百七十一、第四百七十二、第四百七十三、第四百七十四、第四百七十五、第四百七十六、第四百七十七、第四百七十八、第四百七十九、第四百八十、第四百八十一、第四百八十二、第四百八十三、第四百八十四、第四百八十五、第四百八十六、第四百八十七、第四百八十八、第四百八十九、第四百九十、第四百九十一、第四百九十二、第四百九十三、第四百九十四、第四百九十五、第四百九十六、第四百九十七、第四百九十八、第四百九十九、第五百、第五百一、第五百二、第五百三、第五百四、第五百五、第五百六、第五百七、第五百八、第五百九、第五百十、第五百十一、第五百十二、第五百十三、第五百十四、第五百十五、第五百十六、第五百十七、第五百十八、第五百十九、第五百二十、第五百二十一、第五百二十二、第五百二十三、第五百二十四、第五百二十五、第五百二十六、第五百二十七、第五百二十八、第五百二十九、第五百三十、第五百三十一、第五百三十二、第五百三十三、第五百三十四、第五百三十五、第五百三十六、第五百三十七、第五百三十八、第五百三十九、第五百四十、第五百四十一、第五百四十二、第五百四十三、第五百四十四、第五百四十五、第五百四十六、第五百四十七、第五百四十八、第五百四十九、第五百五十、第五百五十一、第五百五十二、第五百五十三、第五百五十四、第五百五十五、第五百五十六、第五百五十七、第五百五十八、第五百五十九、第五百六十、第五百六十一、第五百六十二、第五百六十三、第五百六十四、第五百六十五、第五百六十六、第五百六十七、第五百六十八、第五百六十九、第五百七十、第五百七十一、第五百七十二、第五百七十三、第五百七十四、第五百七十五、第五百七十六、第五百七十七、第五百七十八、第五百七十九、第五百八十、第五百八十一、第五百八十二、第五百八十三、第五百八十四、第五百八十五、第五百八十六、第五百八十七、第五百八十八、第五百八十九、第五百九十、第五百九十一、第五百九十二、第五百九十三、第五百九十四、第五百九十五、第五百九十六、第五百九十七、第五百九十八、第五百九十九、第六百、第六百一、第六百二、第六百三、第六百四、第六百五、第六百六、第六百七、第六百八、第六百九、第六百十、第六百十一、第六百十二、第六百十三、第六百十四、第六百十五、第六百十六、第六百十七、第六百十八、第六百十九、第六百二十、第六百二十一、第六百二十二、第六百二十三、第六百二十四、第六百二十五、第六百二十六、第六百二十七、第六百二十八、第六百二十九、第六百三十、第六百三十一、第六百三十二、第六百三十三、第六百三十四、第六百三十五、第六百三十六、第六百三十七、第六百三十八、第六百三十九、第六百四十、第六百四十一、第六百四十二、第六百四十三、第六百四十四、第六百四十五、第六百四十六、第六百四十七、第六百四十八、第六百四十九、第六百五十、第六百五十一、第六百五十二、第六百五十三、第六百五十四、第六百五十五、第六百五十六、第六百五十七、第六百五十八、第六百五十九、第六百六十、第六百六十一、第六百六十二、第六百六十三、第六百六十四、第六百六十五、第六百六十六、第六百六十七、第六百六十八、第六百六十九、第六百七十、第六百七十一、第六百七十二、第六百七十三、第六百七十四、第六百七十五、第六百七十六、第六百七十七、第六百七十八、第六百七十九、第六百八十、第六百八十一、第六百八十二、第六百八十三、第六百八十四、第六百八十五、第六百八十六、第六百八十七、第六百八十八、第六百八十九、第六百九十、第六百九十一、第六百九十二、第六百九十三、第六百九十四、第六百九十五、第六百九十六、第六百九十七、第六百九十八、第六百九十九、第七百、第七百一、第七百二、第七百三、第七百四、第七百五、第七百六、第七百七、第七百八、第七百九、第七百十、第七百十一、第七百十二、第七百十三、第七百十四、第七百十五、第七百十六、第七百十七、第七百十八、第七百十九、第七百二十、第七百二十一、第七百二十二、第七百二十三、第七百二十四、第七百二十五、第七百二十六、第七百二十七、第七百二十八、第七百二十九、第七百三十、第七百三十一、第七百三十二、第七百三十三、第七百三十四、第七百三十五、第七百三十六、第七百三十七、第七百三十八、第七百三十九、第七百四十、第七百四十一、第七百四十二、第七百四十三、第七百四十四、第七百四十五、第七百四十六、第七百四十七、第七百四十八、第七百四十九、第七百五十、第七百五十一、第七百五十二、第七百五十三、第七百五十四、第七百五十五、第七百五十六、第七百五十七、第七百五十八、第七百五十九、第七百六十、第七百六十一、第七百六十二、第七百六十三、第七百六十四、第七百六十五、第七百六十六、第七百六十七、第七百六十八、第七百六十九、第七百七十、第七百七十一、第七百七十二、第七百七十三、第七百七十四、第七百七十五、第七百七十六、第七百七十七、第七百七十八、第七百七十九、第七百八十、第七百八十一、第七百八十二、第七百八十三、第七百八十四、第七百八十五、第七百八十六、第七百八十七、第七百八十八、第七百八十九、第七百九十、第七百九十一、第七百九十二、第七百九十三、第七百九十四、第七百九十五、第七百九十六、第七百九十七、第七百九十八、第七百九十九、第八百、第八百一、第八百二、第八百三、第八百四、第八百五、第八百六、第八百七、第八百八、第八百九、第八百十、第八百十一、第八百十二、第八百十三、第八百十四、第八百十五、第八百十六、第八百十七、第八百十八、第八百十九、第八百二十、第八百二十一、第八百二十二、第八百二十三、第八百二十四、第八百二十五、第八百二十六、第八百二十七、第八百二十八、第八百二十九、第八百三十、第八百三十一、第八百三十二、第八百三十三、第八百三十四、第八百三十五、第八百三十六、第八百三十七、第八百三十八、第八百三十九、第八百四十、第八百四十一、第八百四十二、第八百四十三、第八百四十四、第八百四十五、第八百四十六、第八百四十七、第八百四十八、第八百四十九、第八百五十、第八百五十一、第八百五十二、第八百五十三、第八百五十四、第八百五十五、第八百五十六、第八百五十七、第八百五十八、第八百五十九、第八百六十、第八百六十一、第八百六十二、第八百六十三、第八百六十四、第八百六十五、第八百六十六、第八百六十七、第八百六十八、第八百六十九、第八百七十、第八百七十一、第八百七十二、第八百七十三、第八百七十四、第八百七十五、第八百七十六、第八百七十七、第八百七十八、第八百七十九、第八百八十、第八百八十一、第八百八十二、第八百八十三、第八百八十四、第八百八十五、第八百八十六、第八百八十七、第八百八十八、第八百八十九、第八百九十、第八百九十一、第八百九十二、第八百九十三、第八百九十四、第八百九十五、第八百九十六、第八百九十七、第八百九十八、第八百九十九、第九百、第九百一、第九百二、第九百三、第九百四、第九百五、第九百六、第九百七、第九百八、第九百九、第九百十、第九百十一、第九百十二、第九百十三、第九百十四、第九百十五、第九百十六、第九百十七、第九百十八、第九百十九、第九百二十、第九百二十一、第九百二十二、第九百二十三、第九百二十四、第九百二十五、第九百二十六、第九百二十七、第九百二十八、第九百二十九、第九百三十、第九百三十一、第九百三十二、第九百三十三、第九百三十四、第九百三十五、第九百三十六、第九百三十七、第九百三十八、第九百三十九、第九百四十、第九百四十一、第九百四十二、第九百四十三、第九百四十四、第九百四十五、第九百四十六、第九百四十七、第九百四十八、第九百四十九、第九百五十、第九百五十一、第九百五十二、第九百五十三、第九百五十四、第九百五十五、第九百五十六、第九百五十七、第九百五十八、第九百五十九、第九百六十、第九百六十一、第九百六十二、第九百六十三、第九百六十四、第九百六十五、第九百六十六、第九百六十七、第九百六十八、第九百六十九、第九百七十、第九百七十一、第九百七十二、第九百七十三、第九百七十四、第九百七十五、第九百七十六、第九百七十七、第九百七十八、第九百七十九、第九百八十、第九百八十一、第九百八十二、第九百八十三、第九百八十四、第九百八十五、第九百八十六、第九百八十七、第九百八十八、第九百八十九、第九百九十、第九百九十一、第九百九十二、第九百九十三、第九百九十四、第九百九十五、第九百九十六、第九百九十七、第九百九十八、第九百九十九、第一千、第一千一、第一千二、第一千三、第一千四、第一千五、第一千六、第一千七、第一千八、第一千九、第二千、第二千一、第二千二、第二千三、第二千四、第二千五、第二千六、第二千七、第二千八、第二千九、第三千、第三千一、第三千二、第三千三、第三千四、第三千五、第三千六、第三千七、第三千八、第三千九、第四千、第四千一、第四千二、第四千三、第四千四、第四千五、第四千六、第四千七、第四千八、第四千九、第五千、第五千一、第五千二、第五千三、第五千四、第五千五、第五千六、第五千七、第五千八、第五千九、第六千、第六千一、第六千二、第六千三、第六千四、第六千五、第六千六、第六千七、第六千八、第六千九、第七千、第七千一、第七千二、第七千三、第七千四、第七千五、第七千六、第七千七、第七千八、第七千九、第八千、第八千一、第八千二、第八千三、第八千四、第八千五、第八千六、第八千七、第八千八、第八千九、第九千、第九千一、第九千二、第九千三、第九千四、第九千五、第九千六、第九千七、第九千八、第九千九、第一萬、第一萬一、第一萬二、第一萬三、第一萬四、第一萬五、第一萬六、第一萬七、第一萬八、第一萬九、第二萬、第二萬一、第二萬二、第二萬三、第二萬四、第二萬五、第二萬六、第二萬七、第二萬八、第二萬九、第三萬、第三萬一、第三萬二、第三萬三、第三萬四、第三萬五、第三萬六、第三萬七、第三萬八、第三萬九、第四萬、第四萬一、第四萬二、第四萬三、第四萬四、第四萬五、第四萬六、第四萬七、第四萬八、第四萬九、第五萬、第五萬一、第五萬二、第五萬三、第五萬四、第五萬五、第五萬六、第五萬七、第五萬八、第五萬九、第六萬、第六萬一、第六萬二、第六萬三、第六萬四、第六萬五、第六萬六、第六萬七、第六萬八、第六萬九、第七萬、第七萬一、第七萬二、第七萬三、第七萬四、第七萬五、第七萬六、第七萬七、第七萬八、第七萬九、第八萬、第八萬一、第八萬二、第八萬三、第八萬四、第八萬五、第八萬六、第八萬七、第八萬八、第八萬九、第九萬、第九萬一、第九萬二、第九萬三、第九萬四、第九萬五、第九萬六、第九萬七、第九萬八、第九萬九、第十萬、第十萬一、第十萬二、第十萬三、第十萬四、第十萬五、第十萬六、第十萬七、第十萬八、第十萬九、第十一萬、第十一萬一、第十一萬二、第十一萬三、第十一萬四、第十一萬五、第十一萬六、第十一萬七、第十一萬八、第十一萬九、第十二萬、第十二萬一、第十二萬二、第十二萬三、第十二萬四、第十二萬五、第十二萬六、第十二萬七、第十二萬八、第十二萬九、第十三萬、第十三萬一、第十三萬二、第十三萬三、第十三萬四、第十三萬五、第十三萬六、第十三萬七、第十三萬八、第十三萬九、第十四萬、第十四萬一、第十四萬二、第十四萬三、第十四萬四、第十四萬五、第十四萬六、第十四萬七、第十四萬八、第十四萬九、第十五萬、第十五萬一、第十五萬二、第十五萬三、第十五萬四、第十五萬五、第十五萬六、第十五萬七、第十五萬八、第十五萬九、第十六萬、第十六萬一、第十六萬二、第十六萬三、第十六萬四、第十六萬五、第十六萬六、第十六萬七、第十六萬八、第十六萬九、第十七萬、第十七萬一、第十七萬二、第十七萬三、第十七萬四、第十七萬五、第十七萬六、第十七萬七、第十七萬八、第十七萬九、第十八萬、第十八萬一、第十八萬二、第十八萬三、第十八萬四、第十八萬五、第十八萬六、第十八萬七、第十八萬八、第十八萬九、第十九萬、第十九萬一、第十九萬二、第十九萬三、第十九萬四、第十九萬五、第十九萬六、第十九萬七、第十九萬八、第十九萬九、第二十萬、第二十萬一、第二十萬二、第二十萬三、第二十萬四、第二十萬五、第二十萬六、第二十萬七、第二十萬八、第二十萬九、第三十萬、第三十萬一、第三十萬二、第三十萬三、第三十萬四、第三十萬五、第三十萬六、第三十萬七、第三十萬八、第三十萬九、第四十萬、第四十萬一、第四十萬二、第四十萬三、第四十萬四、第四十萬五、第四十萬六、第四十萬七、第四十萬八、第四十萬九、第五十萬、第五十萬一、第五十萬二、第五十萬三、第五十萬四、第五十萬五、第五十萬六、第五十萬七、第五十萬八、第五十萬九、第六十萬、第六十萬一、第六十萬二、第六十萬三、第六十萬四、第六十萬五、第六十萬六、第六十萬七、第六十萬八、第六十萬九、第七十萬、第七十萬一、第七十萬二、第七十萬三、第七十萬四、第七十萬五、第七十萬六、第七十萬七、第七十萬八、第七十萬九、第八十萬、第八十萬一、第八十萬二、第八十萬三、第八十萬四、第八十萬五、第八十萬六、第八十萬七、第八十萬八、第八十萬九、第九十萬、第九十萬一、第九十萬二、第九十萬三、第九十萬四、第九十萬五、第九十萬六、第九十萬七、第九十萬八、第九十萬九、第一百萬、第一百萬一、第一百萬二、第一百萬三、第一百萬四、第一百萬五、第一百萬六、第一百萬七、第一百萬八、第一百萬九、第二百萬、第二百萬一、第二百萬二、第二百萬三、第二百萬四、第二百萬五、第二百萬六、第二百萬七、第二百萬八、第二百萬九、第三百萬、第三百萬一、第三百萬二、第三百萬三、第三百萬四、第三百萬五、第三百萬六、第三百萬七、第三百萬八、第三百萬九、第四百萬、第四百萬一、第四百萬二、第四百萬三、第四百萬四、第四百萬五、第四百萬六、第四百萬七、第四百萬八、第四百萬九、第五百萬、第五百萬一、第五百萬二、第五百萬三、第五百萬四、第五百萬五、第五百萬六、第五百萬七、第五百萬八、第五百萬九、第六百萬、第六百萬一、第六百萬二、第六百萬三、第六百萬四、第六百萬五、第六百萬六、第六百萬七、第六百萬八、第六百萬九、第七百萬、第七百萬一、第七百萬二、第七百萬三、第七百萬四、第七百萬五、第七百萬六、第七百萬七、第七百萬八、第七百萬九、第八百萬、第八百萬一、第八百萬二、第八百萬三、第八百萬四、第八百萬五、第八百萬六、第八百萬七、第八百萬八、第八百萬九、第九百萬、第九百萬一、第九百萬二、第九百萬三、第九百萬四、第九百萬五、第九百萬六、第九百萬七、第九百萬八、第九百萬九、第一千萬、第一千萬一、第一千萬二、第一千萬三、第一千萬四、第一千萬五、第一千萬六、第一千萬七、第一千萬八、第一千萬九、第二千萬、第二千萬一、第二千萬二、第二千萬三、第二千萬四、第二千萬五、第二千萬六、第二千萬七、第二千萬八、第二千萬九、第三千萬、第三千萬一、第三千萬二、第三千萬三、第三千萬四、第三千萬五、第三千萬六、第三千萬七、第三千萬八、第三千萬九、第四千萬、第四千萬一、第四千萬二、第四千萬三、第四千萬四、第四千萬五、第四千萬六、第四千萬七、第四千萬八、第四千萬九、第五千萬、第五千萬一、第五千萬二、第五千萬三、第五千萬四、第五千萬五、第五千萬六、第五千萬七、第五千萬八、第五千萬九、第六千萬、第六千萬一、第六千萬二、第六千萬三、第六千萬四、第六千萬五、第六千萬六、第六千萬七、第六千萬八、第六千萬九、第七千萬、第七千萬一、第七千萬二、第七千萬三、第七千萬四、第七千萬五、第七千萬六、第七千萬七、第七千萬八、第七千萬九、第八千萬、第八千萬一、第八千萬二、第八千萬三、第八千萬四、第八千萬五、第八千萬六、第八千萬七、第八千萬八、第八千萬九、第九千萬、第九千萬一、第九千萬二、第九千萬三、第九千萬四、第九千萬五、第九千萬六、第九千萬七、第九千萬八、第九千萬九、第一億、第一億一、第一億二、第一億三、第一億四、第一億五、第一億六、第一億七、第一億八、第一億九、第二億、第二億一、第二億二、第二億三、第二億四、第二億五、第二億六、第二億七、第二億八、第二億九、第三億、第三億一、第三億二、第三億三、第三億四、第三億五、第三億六、第三億七、第三億八、第三億九、第四億、第四億一、第四億二、第四億三、第四億四、第四億五、第四億六、第四億七、第四億八、第四億九、第五億、第五億一、第五億二、第五億三、第五億四、第五億五、第五億六、第五億七、第五億八、第五億九、第六億、第六億一、第六億二、第六億三、第六億四、第六億五、第六億六、第六億七、第六億八、第六億九、第七億、第七億一、第七億二、第七億三、第七億四、第七億五、第七億六、第七億七、第七億八、第七億九、第八億、第八億一、第八億二、第八億三、第八億四、第八億五、第八億六、第八億七、第八億八、第八億九、第九億、第九億一、第九億二、第九億三、第九億四、第九億五、第九億六、第九億七、第九億八、第九億九、第十億、第十億一、第十億二、第十億三、第十億四、第十億五、第十億六、第十億七、第十億八、第十億九、第十一億、第十一億一、第十一億二、第十一億三、第十一億四、第十一億五、第十一億六、第十一億七、第十一億八、第十一億九、第十二億、第十二億一、第十二億二、第十二億三、第十二億四、第十二億五、第十二億六、第十二億七、第十二億八、第十二億九、第十三億、第十三億一、第十三億二、第十三億三、第十三億四、第十三億五、第十三億六、第十三億七、第十三億八、第十三億九、第十四億、第十四億一、第十四億二、第十四億三、第十四億四、第十四億五、第十四億六、第十四億七、第十四億八、第十四億九、第十五億、第十五億一、第十五億二、第十五億三、第十五億四、第十五億五、第十五億六、第十五億七、第十五億八、第十五億九、第十六億、第十六億一、第十六億二、第十六億三、第十六億四、第十六億五、第十六億六、第十六億七、第十六億八、第十六億九、第十七億、第十七億一、第十七億二、第十七億三、第十七億四、第十七億五、第十七億六、第十七億七、第十七億八、第十七億九、第十八億、第十八億一、第十八億二、第十八億三、第十八億四、第十八億五、第十八億六、第十八億七、第十八億八、第十八億九、第十九億、第十九億一、第十九億二、第十九億三、第十九億四、第十九億五、第十九億六、第十九億七、第十九億八、第十九億九、第二十億、第二十億一、第二十億二、第二十億三、第二十億四、第二十億五、第二十億六、第二十億七、第二十億八、第二十億九、第三十億、第三十億一、第三十億二、第三十億三、第三十億四、第三十億五、第三十億六、第三十億七、第三十億八、第三十億九、第四十億、第四十億一、第四十億二、第四十億三、第四十億四、第四十億五、第四十億六、第四十億七、第四十億八、第四十億九、第五十億、第五十億一、第五十億二、第五十億三、第五十億四、第五十億五、第五十億六、第五十億七、第五十億八、第五十億九、第六十億、第六十億一、第六十億二、第六十億三、第六十億四、第六十億五、第六十億六、第六十億七、第六十億八、第六十億九、第七十億、第七十億一、第七十億二、第七十億三、第七十億四、第七十億五、第七十億六、第七十億七、第七十億八、第七十億九、第八十億、第八十億一、第八十億二、第八十億三、第八十億四、第八十億五、第八十億六、第八十億七、第八十億八、第八十億九、第九十億、第九十億一、第九十億二、第九十億三、第九十億四、第九十億五、第九十億六、第九十億七、第九十億八、第九十億九、第一百億、第一百億一、第一百億二、第一百億三、第一百億四、第一百億五、第一百億六、第一百億七、第一百億八、第一百億九、第二百億、第二百億一、第二百億二、第二百億三、第二百億四、第二百億五、第二百億六、第二百億七、第二百億八、第二百億九、第三百億、第三百億一、第三百億二、第三百億三、第三百億四、第三百億五、第三百億六、第三百億七、第三百億八、第三百億九、第四百億、第四百億一、第四百億二、第四百億三、第四百億四、第四百億五、第四百億六、第四百億七、第四百億八、第四百億九、第五百億、第五百億一、第五百億二、第五百億三、第五百億四、第五百億五、第五百億六、第五百億七、第五百億八、第五百億九、第六百億、第六百億一、第六百億二、第六百億三、第六百億四、第六百億五、第六百億六、第六百億七、第六百億八、第六百億九、第七百億、第七百億一、第七百億二、第七百億三、第七百億四、第七百億五、第七百億六、第七百億七、第七百億八、第七百億九、第八百億、第八百億一、第八百億二、第八百億三、第八百億四、第八百億五、第八百億六、第八百億七、第八百億八、第八百億九、第九百億、第九百億一、第九百億二、第九百億三、第九百億四、第九百億五、第九百億六、第九百億七、第九百億八、第九百億九、第一千億、第一千億一、第一千億二、第一千億三、第一千億四、第一千億五、第一千億六、第一千億七、第一千億八、第一千億九、第二千億、第二千億一、第二千億二、第二千億三、第二千億四、第二千億五、第二千億六、第二千億七、第二千億八、第二千億九、第三千億、第三千億一、第三千億二、第三千億三、第三千億四、第三千億五、第三千億六、第三千億七、第三千億八、第三千億九、第四千億、第四千億一、第四千億二、第四千億三、第四千億四、第四千億五、第四千億六、第四千億七、第四千億八、第四千億九、第五千億、第五千億一、第五千億二、第五千億三、第五千億四、第五千億五、第五千億六、第五千億七、第五千億八、第五千億九、第六千億、第六千億一、第六千億二、第六千億三、第六千億四、第六千億五、第六千億六、第六千億七、第六千億八、第六千億九、第七千億、第七千億一、第七千億二、第七千億三、第七千億四、第七千億五、第七千億六、第七千億七、第七千億八、第七千億九、第八千億、第八千億一、第八千億二、第八千億三、第八千億四、第八千億五、第八千億六、第八千億七、第八千億八、第八千億九、第九千億、第九千億一、第九千億二、第九千億三、第九千億四、第九千億五、第九千億六、第九千億七、第九千億八、第九千億九、第一兆、第一兆一、第一兆二、第一兆三、第一兆四、第一兆五、第一兆六、第一兆七、第一兆八、第一兆九、第二兆、第二兆一、第二兆二、第二兆三、第二兆四、第二兆五、第二兆六、第二兆七、第二兆八、第二兆九、第三兆、第三兆一、第三兆二、第三兆三、第三兆四、第三兆五、第三兆六、第三兆七、第三兆八、第三兆九、第四兆、第四兆一、第四兆二、第四兆三、第四兆四、第四兆五、第四兆六、第四兆七、第四兆八、第四兆九、第五兆、第五兆一、第五兆二、第五兆三、第五兆四、第五兆五、第五兆六、第五兆七、第五兆八、第五兆九、第六兆、第六兆一、第六兆二、第六兆三、第六兆四、第六兆五、第六兆六、第六兆七、第六兆八、第六兆九、第七兆、第七兆一、第七兆二、第七兆三、第七兆四、第七兆五、第七兆六、第七兆七、第七兆八、第七兆九、第八兆、第八兆一、第八兆二、第八兆三、第八兆四、第八兆五、第八兆六、第八兆七、第八兆八、第八兆九、第九兆、第九兆一、第九兆二、第九兆三、第九兆四、第九兆五、第九兆六、第九兆七、第九兆八、第九兆九、第十兆、第十兆一、第十兆二、第十兆三、第十兆四、第十兆五、第十兆六、第十兆七、第十兆八、第十兆九、第十一兆、第十一兆一、第十一兆二、第十一兆三、第十一兆四、第十一兆五、第十一兆六、第十一兆七、第十一兆八、第十一兆九、第十二兆、第十二兆一、第十二兆二、第十二兆三、第十二兆四、第十二兆五、第十二兆六、第十二兆七、第十二兆八、第十二兆九、第十三兆、第十三兆一、第十三兆二、第十三兆三、第十

國利增進を目的として
財團法人 熱科學研究所成る
我が科學研究界の一大威力

我國科學研究所中の權威である傳染病研究所、理化學研究所等は、余りにも有名であるが此度更に熱科學研究所が、財團法人として設立を許可され、我が科學研究界に一大威力を加へることゝなつた。

熱科學研究所は、無限大に偉大なる熱力を理化學界、工學界、醫學界に利用して、科學の進展を助長し、その成果を一般に公開して熱科學の知識普及を圖り、產業の發達、國力の增進に貢獻する目的のために設立されたる研究所であつて、眞に醫學的方面にあつては性病治療に新しい熱療法が研究され發表され、驚異的の實績が擧げられつゝある。眞に設立されるべくして設立されなかつた熱研の設立は、我が科學界にとつては勿論、一般大衆にとつても歡迎すべき一大慶事で、傳研、理研と共に將來の活躍が期待されてゐる。

熱科學研究は緊急事
熱科學研究所藤田所長談

國家の國策上の地位が高められ、科學の振興が叫ばれてゐる折柄、熱科學研究所が出來ません。そこで我々は學を主體とする研究に精進して、大いに科學の力がかゞやくやうにしたいと思ふのであります。

熱科學研究は緊急事
熱科學研究所藤田所長談

國家の國策上の地位が高められ、科學の振興が叫ばれてゐる折柄、熱科學研究所が出來ません。そこで我々は學を主體とする研究に精進して、大いに科學の力がかゞやくやうにしたいと思ふのであります。

植民地と熱療法
急遽新設を望む

原虫を人工的に人體に接種してマラリヤ熱を起させ、その高熱によつて病菌の發育の目的を達する熱療法であるが、死亡の危險が常に伴ひ、地にあつてはマラリア原虫の入手やその他の不便のために、この療法が施し難いのだが、つい數がさしもやか當局に喰ひ込んだ四年程も前のことだが、遊んだ醫師には實にもすぐ飛び付き

熱療法に救はれて
自殺未遂の旅館主
再生の歡喜を語る

○○○○氏(四)三十一歳
一級
病名 慢性神經衰弱兼胃腸性喘息
この人は伊豆のある温泉の旅館の主人公で、家業繁忙のため

性病の理想的治療法
小穴正德

各種の熱療法

熱の種類別的に分類すると、マラリヤ、チフス、猩紅熱などの病熱に感つた場合に、たゞ〳〵熱者に罹病や感染者の發熱の場合あれば、勿論すべて醫師にたゞ相談したりする必要があります。この意味からすると、マラリヤ原虫を血液に注射して人工的に發熱させる熱療法は、一般人には全く縁遠いものと思はれますが、マラリヤ熱は、人工、自然のいづれにせよ、高熱持續を要求するので、醫學上、自由自在に發熱時間を調節し得る點に於て、現行熱療法中、最も理想的のものとされてゐます。

林檎は八十七°全快
熱療法の驚異

所が數年前東京醫出身北氏の發明に係るクールバード療法は自由自在に發熱時間を調節し得る點に於て、現行熱療法中、最も理想的のものとされてゐます。

クールバード療法

所が數年前東京醫出身北氏の發明に係るクールバード療法は自由自在に發熱時間を調節し得る點に於て、現行熱療法中、最も理想的のものとされてゐます。

戰線便り

研究所の一部

熱療法に救はれて

現在の研究所

國民精神總動員と性病

從來自慰を以て最も非難されてゐた「クールバード療法」が、性病治療に驚異的效果を擧げ、醫學界の一隅に過ぎません。來春早々新研究所が、財團法人として設立を許可され、我が科學研究界に一大威力を加へることゝなつた。

熱科學研究所は、無限大に偉大なる熱力を理化學界、工學界、醫學界に利用して、科學の進展を助長し、その成果を一般に公開して熱科學の知識普及を圖り、產業の發達、國力の增進に貢獻する目的のために設立されたる研究所であつて、眞に醫學的方面にあつては性病治療に新しい熱療法が研究され發表され、驚異的の實績が擧げられつゝある。眞に設立されるべくして設立されなかつた熱研の設立は、我が科學界にとつては勿論、一般大衆にとつても歡迎すべき一大慶事で、傳研、理研と共に將來の活躍が期待されてゐる。

國民精神總動員と性病

從來自慰を以て最も非難されてゐた「クールバード療法」が、性病治療に驚異的效果を擧げ、醫學界の一隅に過ぎません。來春早々新研究所が、財團法人として設立を許可され、我が科學研究界に一大威力を加へることゝなつた。

熱科學研究所は、無限大に偉大なる熱力を理化學界、工學界、醫學界に利用して、科學の進展を助長し、その成果を一般に公開して熱科學の知識普及を圖り、產業の發達、國力の增進に貢獻する目的のために設立されたる研究所であつて、眞に醫學的方面にあつては性病治療に新しい熱療法が研究され發表され、驚異的の實績が擧げられつゝある。眞に設立されるべくして設立されなかつた熱研の設立は、我が科學界にとつては勿論、一般大衆にとつても歡迎すべき一大慶事で、傳研、理研と共に將來の活躍が期待されてゐる。

國民精神總動員と性病

從來自慰を以て最も非難されてゐた「クールバード療法」が、性病治療に驚異的效果を擧げ、醫學界の一隅に過ぎません。來春早々新研究所が、財團法人として設立を許可され、我が科學研究界に一大威力を加へることゝなつた。

熱科學研究所は、無限大に偉大なる熱力を理化學界、工學界、醫學界に利用して、科學の進展を助長し、その成果を一般に公開して熱科學の知識普及を圖り、產業の發達、國力の增進に貢獻する目的のために設立されたる研究所であつて、眞に醫學的方面にあつては性病治療に新しい熱療法が研究され發表され、驚異的の實績が擧げられつゝある。眞に設立されるべくして設立されなかつた熱研の設立は、我が科學界にとつては勿論、一般大衆にとつても歡迎すべき一大慶事で、傳研、理研と共に將來の活躍が期待されてゐる。

第一附錄
海陸軍大空爆戰記
別冊書籍
財團法人 熱科學研究所成る
我が科學研究界の一大威力
第二附錄
皇軍新兵器寫眞一覽
第三附錄
國歌君が代(用面額)
大好評！賣切迫る
見よ！三大附錄其他の呼物
新年特別號
出の日
支那最新大地圖
新聞四頁大多色刷

謀略の界世きべる恐る來に後變事
面裏の戰交外強列
代現
號大特年新！輯特大五の動躍！よ見

文壇大家隨筆集
●古都斷章 野上彌生子
●戰鬪心語 吉川英治
●武藏野の冬にをりて 吉田絃二郎
●雄大なる小說 佐藤紅綠
●浮世さま〴〵 三上於菟吉
●俗談平語 德田秋聲
●幼き時代の記憶 中村武羅夫

問題の大座談會
行く所何れも我が國の大局判斷、だが問題は最後だ…大陸經營を首とする東亞、必死の覺悟を要する東亞、而かも其は出來ぬ、外交問題の七大難關によつて惹き起された外交新の難關、果然問題となつた問題…
船田中 東日外國部長 大山卯次郎 海軍少將 匝瑳胤次 朝日新聞社會部長 小室誠 特 杉浦武雄 日本外事協會 稻原勝治 衆議院議員 法學博士 衆議院議員 貴族院議員

短篇小說傑作集
●關ケ原の秀家 長谷川伸
●ビル街の女 林山 潤
●乃木將軍 武者小路實篤
●海を見る幸福 岡田三郎
●この叔父この甥 佐々木邦
●渦の中の女 高見 順

時局問題
●去る日來る日 尾崎士郎
●女性神髓 林芙美子
●元祿武士道 川口松太郎
●青春道中 サトウ・ハチロー

現代新年號右の大讀物の他
特價八十五錢 〒九錢
東京日日新聞社

年新別特 出の日
海陸軍大空爆戰記
第一附錄
皇軍新兵器寫眞一覽
第二附錄
國歌君が代(用面額)
第三附錄
大好評！賣切迫る
見よ！三大附錄其他の呼物
新聞四頁大多色刷
別冊書籍
支那最新大地圖
花の瞳
官兵小僧
燦めく星座
町人太閤
カメラ從軍記
杭州灣の敵前上陸
電影女王
間諜一騎打
間諜藝者
新揭載の長篇小說陣
本誌附錄共十八錢
東京新朝社發行